



FONDAZIONE
PROSOLIDAR

SOLIDARIETÀ DA LAVORATORI ED AZIENDE DEL SETTORE CREDITO

Bilancio sociale

2021

Documento redatto ai sensi dell'art. 14 comma 1 del Decreto legislativo n. 117/2017 e approvato dal Consiglio di Amministrazione della Fondazione Prosolidar in data 15/06/2022.

SOMMARIO

Lettera agli stakeholder

I numeri chiave del 2021

Nota metodologica

1. Informazioni generali sull'ente

- 1.1. Profilo generale
- 1.2. La missione e le attività statutarie
- 1.3. La storia e il contesto di riferimento

2. Struttura, governo e amministrazione

- 2.1. Il sistema di governo e controllo
- 2.2. La composizione degli organi della Fondazione
- 2.3. Il funzionamento degli organi di governo
- 2.4. Gli stakeholder

3. Persone che operano per l'ente

- 3.1. Struttura operativa
- 3.2. Consistenza e composizione
- 3.3. Compensi, rimborsi e retribuzioni

4. Obiettivi e attività

- 4.1. Uno sguardo di insieme
- 4.2. Erogazioni filantropiche 2021
- 4.3. Progetti in corso
- 4.4. Progetti approvati nel 2021

5. Situazione economico-finanziaria

- 5.1. Stato patrimoniale
- 5.2. Rendiconto gestionale

6. Monitoraggio svolto dall'Organo di controllo

Lettera agli stakeholder

Il 2021 ci ha visto uscire dall'emergenza Covid-19 e, nonostante l'indubitabile miglioramento rispetto al precedente, si è comunque rivelato un anno in cui le incertezze hanno preso il sopravvento, si sono diffuse numerose varianti del virus e l'economia di tutto il paese si è ripresa lentamente.

La crisi generata dalla pandemia ha acuito i divari all'interno della società, ha creato nuovi fenomeni di impoverimento e disuguaglianza, ha colpito in particolare i poveri, gli anziani e tutte le categorie svantaggiate. All'inizio dell'anno, quando sono stati messi a punto i vaccini, non abbiamo registrato l'equilibrato ottimismo che era lecito attendersi anche come spinta per uscire, seppur lentamente, dallo stato di emergenza pandemica che aveva caratterizzato tutto il 2020. La crescente distanza tra i cittadini, la perdita di legami di comunità, l'isolamento sono state tutte conseguenze collaterali che hanno danneggiato la qualità della vita non solo a livello economico.

La responsabilità individuale ha svolto un ruolo importante nella lotta alla pandemia, ma non è bastata, da sola, ad evitare la morte di molti. Dobbiamo essere grati a tutti coloro che non hanno avuto la possibilità di restare a casa, perché impegnati sul posto di lavoro a garantire servizi ed attività essenziali. Per la Fondazione, quindi, anche il 2021 è stato un anno caratterizzato da nuove sfide, i "nuovi poveri" all'estero e soprattutto in Italia hanno ampiamente impegnato le risorse disponibili.

I contributi che riceviamo dai colleghi e dalle Aziende non sono ancora in linea con le aspettative: rispetto alle potenzialità del settore del credito permane un divario ancora rilevante che, laddove colmato, ci consentirebbe di fare molto di più, sia in termini di numero di progetti da finanziare, che di risorse da dedicare loro.

Nonostante le limitate risorse, la Fondazione è riuscita ad approvare un ampio numero di progetti non solo riferiti all'emergenza e post emergenza Covid-19 ma anche a favore di popolazioni indigenti, ad aiuti per l'autosufficienza economica e alla serenità alimentare, al sostegno alle vittime del disagio e di violenza, con particolare attenzione alle donne e ai bambini.

Nell'anno appena concluso abbiamo gestito un totale di **196 progetti** con un impegno economico complessivo pari a circa **2.100.000** euro: una grande responsabilità della Fondazione.

Tra tutti i progetti gestiti, ce ne sono anche **68 nuovi approvati nell'anno** (di cui 47 in Italia e 21 in altri paesi) per un impegno economico pari a circa **1.120.000** euro.

Per tutti i finanziamenti è stata nostra cura, come sempre, verificare la conformità di quanto realizzato rispetto ai contenuti dei progetti approvati, analizzando attentamente i rapporti finanziari, in coerenza con l'avanzamento delle attività e le erogazioni delle *tranches* di finanziamento e il rispetto delle norme stabilite dalle nostre linee guida

L'anno si è quindi concluso con risultati importanti, sia sul fronte progettuale che sulla gestione finanziaria. Durante il 2021 la Fondazione ha continuato a promuovere la vita delle comunità attraverso il sostegno alle organizzazioni del Terzo Settore, che operano in modo diffuso e capillare sul territorio. Occorre proseguire nell'opera di costruzione della dinamica di comunità che può fare la differenza nella vita dei singoli, specialmente dei più fragili.

Il 13 agosto, purtroppo, ci ha lasciato Gino Strada, anima di Emergency e grande amico di Prosolidar. Ha lasciato tutti nello sconforto, ma sopravvivono a lui i suoi insegnamenti più significativi, prima fra tutti l'affermazione per la quale "i diritti degli uomini devono essere di tutti, proprio di tutti, altrimenti chiamateli privilegi".

Al termine di quest'anno desidero ringraziare i colleghi e le Aziende che, con il loro contributo economico, rendono possibile la nostra attività; La pandemia, le emergenze, le guerre, la ripresa economica hanno caratterizzato quest'anno, ma noi tutti non abbiamo smesso di sperare e di cercare di soddisfare il sempre maggior numero di richieste di aiuto, di condividere le tante storie che rendono unico e gratificante il nostro lavoro che continua ad essere responsabile e attento ai bisogni della società e delle persone, a reagire alle difficoltà e alle sfide sempre nuove che un mondo in continua evoluzione ci pone di fronte tutti i giorni.

Il Presidente

Giancarlo Durante

I numeri chiave del 2021

196 progetti di solidarietà
in corso

128 in Italia
68 in altri Paesi

oltre 2 milioni €

erogati a favore di 111
organizzazioni *non profit* per la
realizzazione di progetti di
solidarietà

68 nuovi progetti
Approvati

47 in Italia
21 in altri Paesi

oltre 2,6 milioni €

i contributi economici volontari
ricevuti dalle aziende e dai
lavoratori del settore del credito

6 persone che operano
nella nostra struttura

3 dipendenti
a tempo indeterminato

2 collaboratori

1 volontario

Principali beneficiari:

bambini e giovani, donne,
persone con disabilità e malati,
rifugiati e immigrati,
persone vulnerabili
(es. detenuti, disoccupati, anziani...),
comunità e operatori

Nota metodologica

Il presente documento costituisce il primo Bilancio Sociale della Fondazione Prosolidar (da ora in avanti anche “PROSOLIDAR” o “Fondazione”).

Il Bilancio Sociale 2021 della Fondazione è redatto in conformità alle disposizioni di cui all'articolo 14 comma 1 del Decreto legislativo 3 luglio 2017, n.117 e in osservanza delle “Linee guida per la redazione del bilancio sociale degli enti del Terzo settore”, di cui al Decreto del Ministero del Lavoro e delle Politiche sociali del 4 luglio 2019.

Il Bilancio sociale è uno strumento di rendicontazione delle responsabilità, dei comportamenti e dei risultati sociali, economici e ambientali conseguiti dall'Ente. Con il presente Bilancio sociale Prosolidar intende offrire un'informazione strutturata e puntuale a tutti i soggetti interessati non ottenibile a mezzo della sola informazione economica contenuta nel bilancio di esercizio.

Il perimetro di riferimento del presente documento è rappresentato dalla realtà della Fondazione. Il Bilancio sociale recepisce i valori riportati nel bilancio d'esercizio 2021 approvato dal Collegio dei Fondatori in data 15/06/2021 anch'esso redatto secondo le vigenti normative e nel rispetto del principio della chiarezza, ponendosi l'obiettivo di rappresentare in modo veritiero e corretto la situazione patrimoniale e finanziaria della Fondazione.

Nella prospettiva di acquisire la qualifica di ente filantropico la Fondazione ha scelto di rendicontare i contributi erogati nel corso del 2021 secondo le disposizioni delle linee guida ministeriali per la redazione del bilancio sociale.

Il bilancio sociale è stato redatto dalla Fondazione, grazie anche al contributo di consulenti esterni esperti del settore. La redazione del documento ha coinvolto il personale interno in un processo strutturato per il reperimento delle informazioni e l'identificazione dei contenuti.

1. Informazioni generali sull'ente

1.1 Profilo generale

Prosolidar è un'**organizzazione senza scopo di lucro laica e indipendente**, costituita in forma di Fondazione nel 2011 per iniziativa del Fondo nazionale del settore del credito per progetti di solidarietà-Onlus, dal quale ha ereditato il patrimonio culturale ed i principi fondativi nonché le modalità di finanziamento. Fanno parte della Fondazione tutte le Organizzazioni sindacali dei lavoratori del settore del credito (tramite le proprie Segreterie Nazionali), le imprese aderenti all'ABI e l'ABI stessa.

La Fondazione rappresenta, ad oggi, la prima e unica esperienza – anche a livello internazionale – di **ente voluto dalle parti in un contratto collettivo nazionale del lavoro per il finanziamento di progetti di solidarietà attraverso il meccanismo del *match-gifting***, cioè la condivisione del contributo in misura uguale tra lavoratori ed imprese.

Nella prospettiva di adottare la qualifica di “**ente filantropico**”, nel 2021 la Fondazione ha elaborato una proposta di **adeguamento statutario alle disposizioni del cosiddetto “Codice del Terzo settore”**. Tale proposta sarà sottoposta all'approvazione per atto pubblico del Collegio dei Fondatori in funzione dell'iscrizione della Fondazione nel Registro unico nazionale del Terzo settore, secondo le tempistiche e modalità di cui all'art. 34 del Decreto del Ministero del lavoro e delle politiche sociali n. 106/2020.

Dati anagrafici

Denominazione	Forma giuridica
Fondazione Prosolidar	Fondazione riconosciuta Onlus
Sede legale	Codice fiscale
Piazza del Gesù, 49 - 00186 Roma (RM)	97660190584
Attività di interesse generale prevalente	Aree territoriale di attività
Filantropia	Nazionale e internazionale

1.2 La missione e le attività statutarie

Finalità istituzionali

La Fondazione non ha scopo di lucro e persegue esclusivamente **finalità civiche, solidaristiche e di utilità sociale** mediante lo svolgimento in via principale di attività di interesse generale allo scopo di promuovere il rispetto dei principi culturali ed etici del pluralismo, della cooperazione e della pace tra i popoli, della giustizia e della solidarietà in attuazione di una comunità umana fondata sui valori della fraternità e dell'eguaglianza, sul rispetto dei diritti umani e sociali.

In Italia e all'estero, senza condizionamenti di alcun tipo, **Prosolidar contribuisce alla realizzazione di progetti di solidarietà promossi da organizzazioni *non profit*** sostenendo, tra l'altro, interventi strutturali e infrastrutturali per dar vita ad iniziative misurabili e durature nel tempo.

In tale ottica, Prosolidar opera senza prefissarsi specifici percorsi tematici né aree geografiche preferenziali per la propria azione: questa caratteristica ha consentito, sino ad oggi, di sostenere iniziative nel campo della solidarietà intesa nel suo più ampio significato, anche in aiuto di piccole organizzazioni troppo spesso fuori dal grande giro del non profit.

La Fondazione **adotta criteri rigorosi nella scelta dei partner e nella definizione degli obiettivi** che devono corrispondere alla soddisfazione di un bisogno il più ampio possibile, dall'utente diretto e la sua famiglia, fino alla comunità.

Attività statutarie

Per il perseguimento di tale scopo la Fondazione:

eroga aiuti economici a favore delle collettività	promuove e sostiene iniziative a favore delle popolazioni in difficoltà, in particolare dei paesi in via di sviluppo
finanzia la realizzazione di programmi a breve e a medio periodo, anche nel campo della ricerca collegata agli scopi statutari, direttamente o indirettamente, tramite idonei organismi nazionali od internazionali	promuove iniziative finalizzate a favorire la formazione in loco dei cittadini dei Paesi in via di sviluppo in campo sociale, educativo, assistenziale e sanitario;

<p>sostiene iniziative volte a creare condizioni di sviluppo economico, attraverso la formazione professionale, gli investimenti a carattere produttivo, che aiutino le comunità a raggiungere l'autosufficienza economica e la serenità alimentare;</p>	<p>sottoscrive convenzioni con enti e società pubbliche o private per l'erogazione a favore di progetti da loro realizzati</p>
<p>provvede alla selezione, alla formazione e all'impiego dei volontari, anche in servizio civile, da destinare all'attività di cooperazione allo sviluppo internazionale;</p>	<p>promuove iniziative atte a favorire l'intervento di volontari e collaboratori da destinare all'attività di cooperazione allo sviluppo internazionale.</p>

Nel capitolo *Obiettivi e attività* saranno illustrate nel dettaglio le attività svolte dalla Fondazione Prosolidar nel corso del 2021.

Altre attività svolte in maniera secondaria

La Fondazione può svolgere attività diverse da quelle di interesse generale, purché secondarie e strumentali rispetto ad esse. Nell'ambito di queste attività:

- nel 2015 la Fondazione è divenuta proprietaria di un immobile e di un terreno, per atto di donazione, siti in Lituania e precisamente nella regione di Kaunas, città di Karmaleva. **L'immobile, denominato Casa del sole di "Namas", è stato costruito per accogliere e favorire il reinserimento nella società delle ragazze di Kaunas che escono dagli orfanotrofi.** Attualmente la Fondazione si fa totalmente carico del sostegno annuale del progetto che sarà illustrato dettagliatamente nelle prossime pagine del Bilancio sociale.
- dal 2011 la Fondazione promuove il bando di concorso per le scuole primarie e secondarie di I grado dedicato a Teresa Sarti Strada, co-fondatrice insieme a Gino Strada di Emergency ONG Onlus. **Il "Premio Teresa Sarti Strada" è stato istituito con lo scopo di stimolare l'interesse degli studenti verso le più attuali tematiche sociali.** L'obiettivo è permettere ai partecipanti di esprimere singolarmente o nella comunità scolastica la propria visione del mondo a partire dai valori di pace, solidarietà, diritti umani e giustizia sociale. Nel 2021, **la XII edizione de Premio ha visto la partecipazione di 72 scuole primarie e 66 scuole secondarie di I grado, con 230 elaborati grafici, 158 composizioni scritte e 87 video.** La premiazione si è tenuta il 28 maggio 2022 presso il Museo MAXXI di Roma.

1.3 La storia e il contesto di riferimento

Le radici: il Fondo Nazionale del settore del credito per progetti di solidarietà

La Fondazione Prosolidar, nasce a Roma il 5 luglio 2011, ma la sua storia ha radici più profonde che risalgono all'Associazione Prosolidar - Fondo Nazionale del Settore del credito per progetti di solidarietà - Onlus (da ora in avanti anche "Fondo") costituita il 13 gennaio 2005, in attuazione del **Protocollo d'intesa tra l'Associazione Bancaria Italiana (ABI) e le Organizzazioni Sindacali dei Lavoratori del settore del credito, allo scopo di finanziare iniziative umanitarie di assistenza, sia in ambito nazionale che internazionale.**

Grazie ai contributi volontari delle lavoratrici e dei lavoratori del settore del credito ed al contributo di pari importo delle loro aziende, il Fondo ha contribuito alla realizzazione di 85 progetti in Italia e nel mondo erogando circa 5 milioni di euro tra il 2007 e il 2011.

L'esperienza positiva realizzata con il Fondo attraverso il meccanismo del *match-gifting*, cioè la condivisione dei contributi in misura uguale tra i lavoratori e le imprese, ha favorito la costituzione della Fondazione Prosolidar Onlus sei anni dopo.

La Fondazione: 10 anni di progetti

Dalla costituzione ad oggi, la Fondazione Prosolidar ha finanziato **506 progetti** e assegnato **oltre 28 milioni di euro** di fondi a favore di oltre **1,6 milioni di beneficiari** in Italia e nel mondo. Di questi progetti, **392 sono stati portati a termine** tra il 2012 e il 2021. Il grafico che segue ne mostra la distribuzione negli anni.

Progetti terminati negli anni

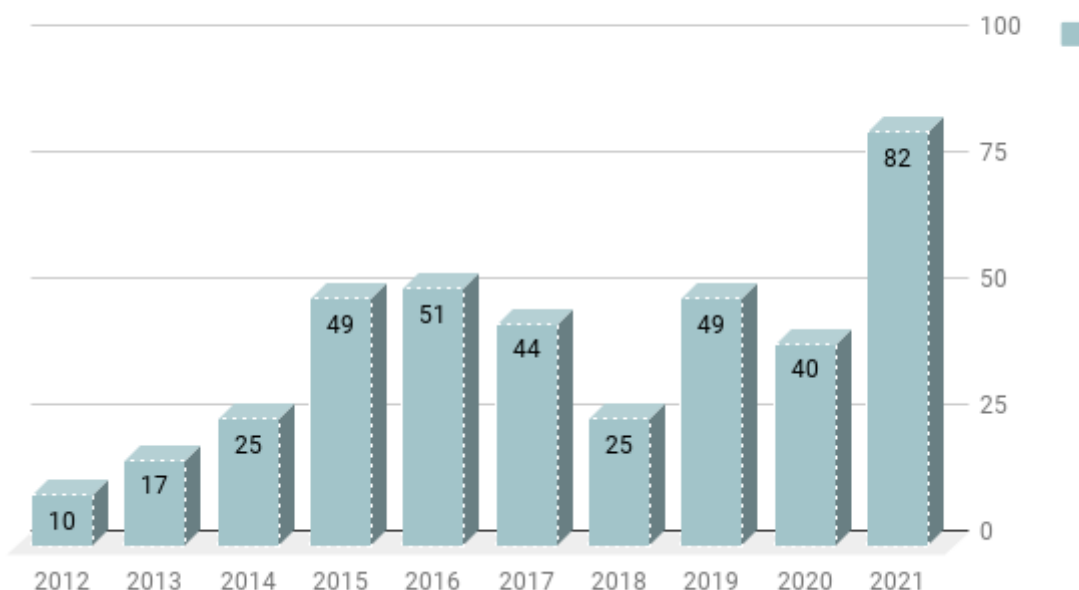

La Fondazione finanzia varie fasce di importo, sostenendo sia piccoli che grandi progetti. I seguenti grafici rappresentano le fasce di importo finanziate dal 2012, suddivise per *progetti ordinari* e per *emergenze*. Si segnala che spesso, in occasione degli interventi di emergenza, vengono attivate raccolte fondi dedicate che conseguentemente determinano lo stanziamento di importi molto più alti del normale.

Il **numero totale delle emergenze gestite negli anni è pari a 73**. Di queste, 3 hanno impegnato la Fondazione con importi superiori a 500.000 euro: il terremoto ad Haiti nel 2013, il terremoto in Emilia Romagna nel 2014 e il terremoto del Centro Italia del 2016. Per far fronte alle emergenze sisma in Italia (nel 2014 e nel 2016) la Fondazione ha attivato raccolte fondi dedicate stanziando complessivamente circa 2 milioni di euro.

Numero di progetti per ciascuna fascia di finanziamento

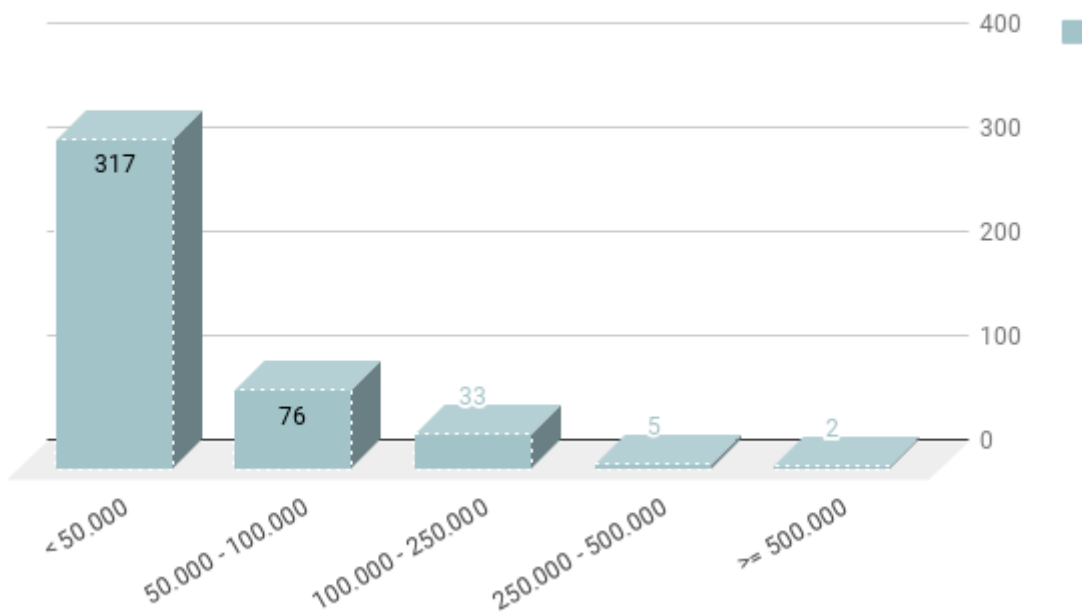

Il **numero totale dei progetti ordinari gestiti negli anni è di 433**. Tra questi, se ne evidenziano 7 in particolare che hanno comportato un impegno significativo per la Fondazione in termini di finanziamento erogato; 5 si collocano nella fascia di finanziamento tra i 250.000 e 500.000 euro e 2 oltre i 500.000 euro.

Numero di emergenze per ciascuna fascia di finanziamento



Tabella di sintesi: i progetti per fasce di finanziamento dal 2012 al 2021

<i>Fascia di finanziamento (euro)</i>	Progetti ordinari	Progetti emergenza	Totale
< 50.000	317	54	371
50.000 - 100.000	76	10	86
100.000 - 250.000	33	5	38
250.000 - 500.000	5	1	6
oltre 500.000	2	3	5
Totale	433	73	506

Progetti e beneficiari: le erogazioni di importo superiore a 250.000 euro

2012

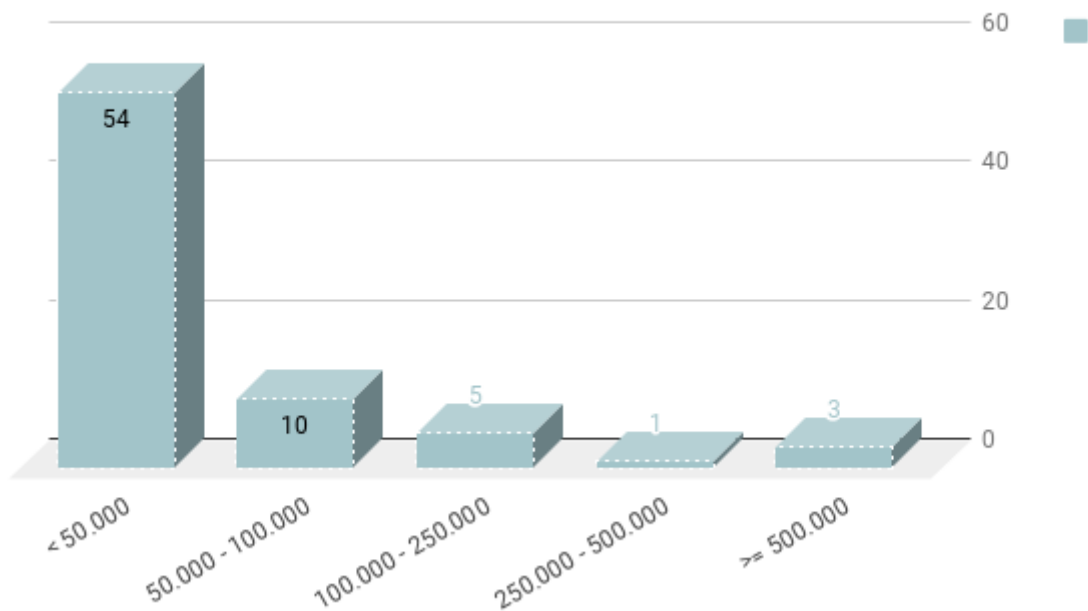
UNHCR | Light years Shelter, Sud Sudan

Importo erogato: **330.000 euro**

Costruzione di alloggi per le famiglie vulnerabili che dal Sudan, hanno fatto ritorno in Sud Sudan. Grazie al progetto **sono state realizzate 467 abitazioni** per altrettante famiglie, identificate tra le categorie più bisognose.

2012

Auxilia International | Adozioni a distanza, Libano

Importo erogato: **375.000 euro**

Restituire i bambini negli orfanotrofi alle loro famiglie. Con l'aiuto prima del Fondo, poi della Fondazione e con l'impegno di Auxilia, **circa 40 bambine e bambini, orfani di un genitore, sono stati restituiti alle loro famiglie che non erano in condizioni economiche per sostenerli e mantenerli a scuola.** Si è provveduto a pagare le rette scolastiche, a dar loro dei buoni per acquisti alimentari, una copertura assicurativa per le malattie, ad effettuare visite regolari da parte di assistenti sociali ed è stata garantita una adeguata cura dentistica.

2013

Libera-Start-up cooperativa (B) Rosario Livatino | Verso la serenità e legalità alimentare, Sicilia

Importo erogato: **309.087 euro**

Il progetto ha riguardato la fase di avvio della neo-costituita Cooperativa Sociale di tipo B "Rosario Livatino – Libera Terra" e l'avvio dell'attività di apicoltura, con il conseguente allestimento di un apiario costituito da 300 arnie e di un laboratorio di smielatura sui terreni confiscati alla mafia. Una **riqualificazione sociale del territorio** che ha dato origine a produzioni biologiche di qualità collocabili in segmenti di mercato redditizi, integrando soggetti economicamente deboli e contrastando la criminalità organizzata creando così un'imprenditoria sana e pulita.

2013

UNHCR | Sostegno alle donne in Mali

Importo erogato: **550.000 euro**

Grazie a questo progetto sono stati conseguiti differenti obiettivi: protezione e assistenza specifica alle donne e bambine in Mali, migliorando le loro condizioni di vita attraverso la creazione di attività fonti di reddito; l'accesso all'educazione formale (per le bambine) e non formale (per le ragazze e adulte); la sensibilizzazione delle comunità di accoglienza sulle tematiche

relative alle discriminazioni e violenze di genere e il miglioramento dello stato di salute delle beneficiarie e la comunità di accoglienza.

2015

Terre des hommes | Per una giustizia in favore dei minori in conflitto con la legge, Haiti

Importo erogato: **313.530 euro**

Il progetto ha avuto come scopo il **miglioramento delle condizioni dei minori in situazione di detenzione**, attraverso un'azione multi settoriale fortemente orientata alle necessità di ciascun minore nelle sue specificità. L'azione ha promosso un approccio sistematico su più livelli che ha incluso: un supporto psico-sociale orientato al reinserimento sociale nel momento in cui il minore è uscito dal carcere, la ricerca e la mediazione familiare finalizzata al reinserimento dei minori e infine la messa in opera di servizi di reintegrazione e di follow-up post-carcerale.

2015 - 2021

Associazione Il sogno di Arunas Onlus | Casa del sole di Kaunas "Namas", Lituania

Importo erogato: **437.523 euro**

La casa di "Namas" è stata costruita per ospitare le ragazze di Kaunas che escono dagli orfanotrofi. La legge lituana stabilisce che al compimento della maggiore età le giovani orfane lascino gli istituti - per vivere una vita autonoma, garantendo loro un sostegno economico - di 152 euro mensili per due anni. Si tratta di una somma assolutamente insufficiente per vivere e studiare e quindi le ragazze devono trovare una soluzione diversa. Le giovani che vogliono continuare i loro studi e non hanno parenti che le possano ospitare o sostenere, chiedono di venire ad abitare in questa casa.

Negli ultimi dieci anni la situazione in Lituania è molto cambiata; molte giovani che escono dall'orfanotrofio ora possono andare a vivere all'estero e trovare una occupazione. Ma parte di loro vuole invece trovare vie facili per stare bene e spesso si integra in strutture criminali, fa uso di droghe, di alcool, si prostituisce, non ha alle spalle una famiglia che le aiuti ad integrarsi in una vita semplice e normale. **Il progetto ha quindi sostenuto il loro graduale reinserimento nella società, tutelando dalle situazioni a rischio tramite, per prima cosa, l'accoglienza presso la struttura e, successivamente, attraverso supporto psicologico e formazione a vari livelli.** Casa di "Namas" è divenuta di proprietà di Prosolidar nel 2015 e attualmente la Fondazione si fa totalmente carico del sostegno annuale del progetto.

2012 - 2021

Emergency | Costruzione di un Centro chirurgico pediatrico, Ospedale Pediatrico di Kampala, Uganda

Importo erogato: **3.180.000 euro**

Il progetto, fortemente voluto da Gino Strada e firmato da Renzo Piano, si è concluso nel 2021 e ha riguardato la costruzione e l'allestimento di un ospedale di eccellenza nel settore della chirurgia pediatrica a Kampala, per offrire assistenza chirurgica pediatrica, gratuita e di qualità, ai pazienti ugandesi e a quelli trasferiti da altri Stati della regione. Aperto ad aprile 2021, il Centro di chirurgia pediatrica a Entebbe offre cure chirurgiche pediatriche gratuite in un Paese in cui circa metà della popolazione ha meno di quindici anni e il tasso di mortalità infantile sotto i cinque anni è di 49 morti su 1000 nati. L'ospedale fornisce cure ed assistenza a pazienti affetti principalmente da malformazioni congenite, problemi urologici e ginecologici, anomalie del tratto gastro-intestinale, patologie del sistema biliare, cheiloschisi (come il labbro leporino, un problema che colpisce un neonato su 800) e altre patologie di pertinenza chirurgica più generale. Il Centro è dotato di 3 sale operatorie, 72 posti letto, di cui 6 di terapia intensiva e 16 di terapia sub-intensiva, 6 ambulatori, una radiologia, un laboratorio con banca del sangue, una TAC, una farmacia e una *guest house* per ospitare i pazienti che arrivano da lontano e i loro accompagnatori. **L'obiettivo dell'ospedale è quello di triplicare la capacità di trattamento chirurgico pediatrico per oltre 20 milioni di ugandesi bambini o adolescenti**, ma anche quello di diventare un punto di riferimento per la chirurgia pediatrica elettiva in tutto il continente e affrontare in modo sistematico problemi radicati da tempo nella regione.

La **Fondazione Prosolidar ha investito un totale di 3.180.000 euro** (di cui 200.000 del Fondo) destinati al blocco operatorio. Il Centro, realizzato a Entebbe su un terreno di circa 120.000 mq donato dal Governo dell'Uganda, costituisce un modello per l'intera Africa orientale non solo dal punto di vista sanitario, ma anche dal punto di vista architettonico e della progettazione.

2020

UNHCR | Intervento di risposta e prevenzione a sostegno dei rifugiati, Nigeria

Importo erogato: **260.000 euro**

L'intervento ha contribuito a rafforzare il sistema sanitario nigerino e a mettere in atto un processo di produzione e rifornimento stabile e costante di prodotti d'igiene e mascherine. **L'intervento ha contribuito a prevenire la diffusione del Covid-19 nelle aree che ospitano i rifugiati**. Se da un lato l'obiettivo di breve termine è quello di contribuire alla prevenzione del COVID-19, dall'altro l'obiettivo di lungo termine è quello di **creare opportunità di lavoro per i rifugiati, rendendoli protagonisti della risposta di prevenzione e rafforzando la loro integrazione con le comunità locali**. L'intervento prevede due macro-aree di lavoro: a) il

rafforzamento del Sistema Sanitario e Socio-Psicologico Nazionale attraverso la formazione e l'assunzione temporanea di operatori sanitari locali e b) la produzione dei dispositivi di protezione personale da parte dei rifugiati UNHCR

Progetti e beneficiari: le iniziative finanziate con fondo dedicato

2013

Prosolidar e Comitato Haiti (incarico ISI) | Ricostruzione del centro professionale ENAM di Port-au-Prince Haiti

Importo erogato: **738.950 euro**

Martedì 12 gennaio 2010: un terremoto di magnitudo 7.0, classificato dagli esperti come il settimo più disastroso della storia recente, ha messo in ginocchio un paese tra i più poveri del mondo. Il sisma ha scosso l'isola caraibica di Haiti concentrando i maggiori danni nella capitale Port-au-Prince. Nei mesi successivi al terremoto la comunità internazionale è intervenuta con i soccorsi umanitari considerati prioritari: costruzione di campi di accoglienza, distribuzione di acqua e cibo, cure sanitarie di prima emergenza, lotta al colera. **In questa corsa mondiale per soccorrere le vittime non è mancato il contributo di Prosolidar, dapprima con l'invio immediato di medicinali e materiale sanitario, poi con la ricostruzione della scuola di Christ Roi e, infine, con la ricostruzione di un edificio scolastico** (14 classi, uffici amministrativi e bagni) presso la struttura dell'ENAM (Ecole Nationale des Arts et Metiers), una delle scuole gestite dai Salesiani di Haiti gravemente danneggiata a causa del terremoto. Questa ultima opera è stata realizzata anche grazie al contributo di 200.000 euro ricevuto dal Comitato Haiti, ente di garanzia appositamente creato per la gestione delle donazioni raccolte da CONFINDUSTRIA, CGIL, CISL e UIL.

2014

Comitato Sagra di Rivara | Costruzione di un centro polifunzionale, Massa Finalese (MO), Emilia Romagna

Importo erogato: **936.000 euro**

Il sisma che ha colpito l'Emilia Romagna a maggio 2012 ha distrutto diverse costruzioni; nei primi interventi di ricostruzione sono stati ripristinati tutti gli spazi funzionali necessari: scuole, ospedali, comuni, ma sono stati tralasciati i luoghi che, in un momento successivo all'emergenza, consentono di ridare benessere alla popolazione. Il progetto si pone l'obiettivo di **realizzare un centro polivalente, che sostituisca i luoghi di aggregazione venuti a mancare a causa del sisma**. La struttura è stata realizzata su un'area individuata in collaborazione con l'amministrazione comunale e prevista nel piano regolatore e potrà diventare anche un punto di riferimento per le emergenze della protezione civile. L'edificio potrà ospitare, in caso di calamità

naturale, diversi posti letto e la cucina sarà in grado di erogare 1.000 pasti al giorno. Nell'area esterna, normalmente utilizzata per attività estive, potranno essere inoltre allestite tende e container.

2016

Comune di Montereale | Costruzione di un asilo, Montereale (AQ), Abruzzo

Importo erogato: **979.766 euro**

Il sisma del 30 ottobre 2016 ha reso inagibili sia la Casa comunale che la scuola per l'infanzia del Comune di Montereale. Prosolidar, subito dopo il disastroso evento, deliberò di finanziare la **ricostruzione dei due edifici tramite una raccolta fondi dedicata rivolta ai lavoratori ed alle aziende del settore credito**. Il nuovo fabbricato, realizzato a tempo di record in legno con rigidi criteri antisismici e di efficienza energetica dalla ditta Rubner e da maestranze locali, riunisce in un unico complesso le due precedenti strutture fondamentali per la vita della comunità

Aree territoriali di attività

Di seguito si fornisce una rappresentazione completa dei Paesi in cui negli anni è intervenuta la Fondazione. Con un focus particolare, nelle ultime due cartine, sui progetti di emergenza.

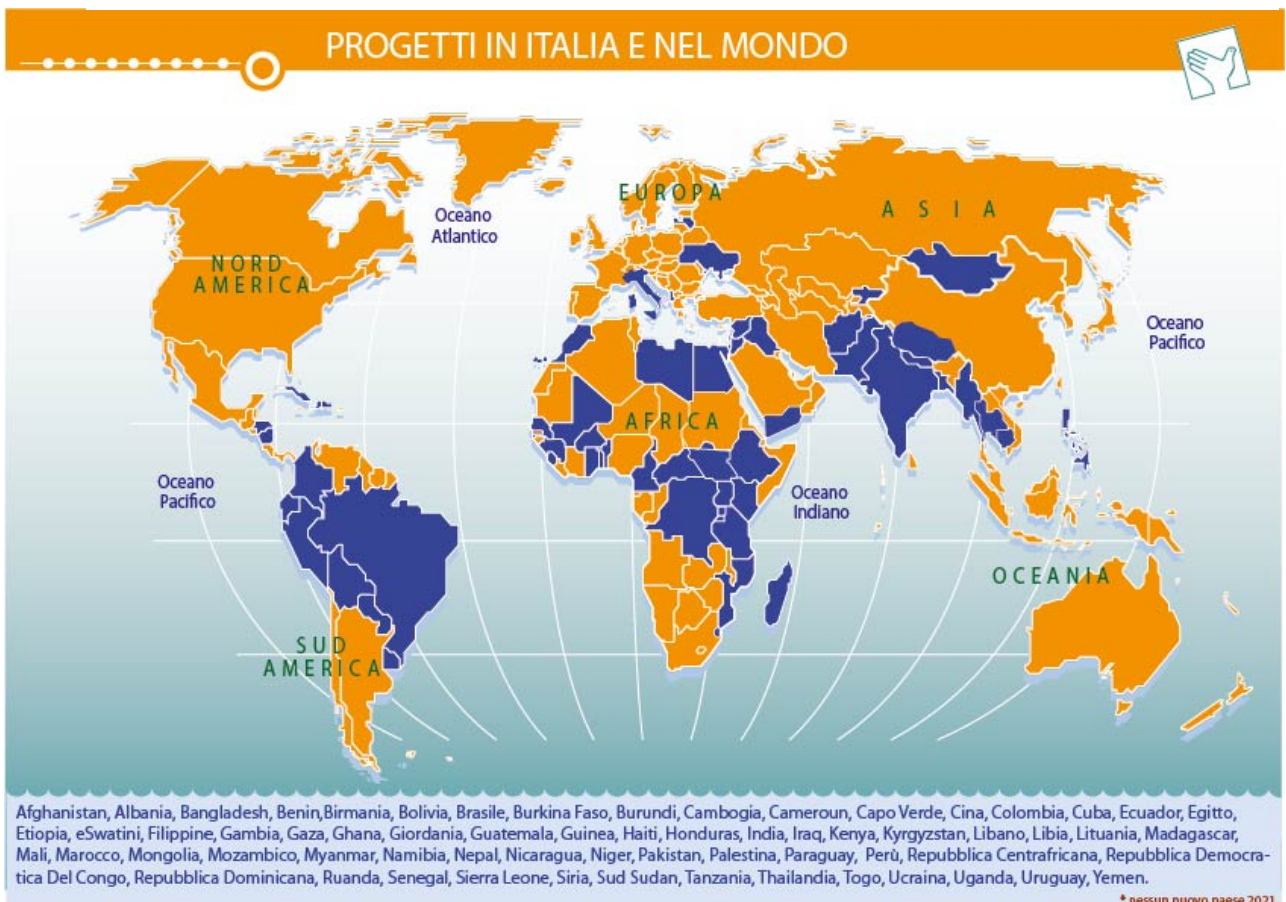

PROGETTI EMERGENZE, NEGLI ANNI, IN ITALIA



Legenda	
T	Terremoto
G	Guerra Civile
A	Alluvione
Ep	Epidemia
R	Rifugiati
E	Emergenza alimentare
TT	Tifone/Tsunami

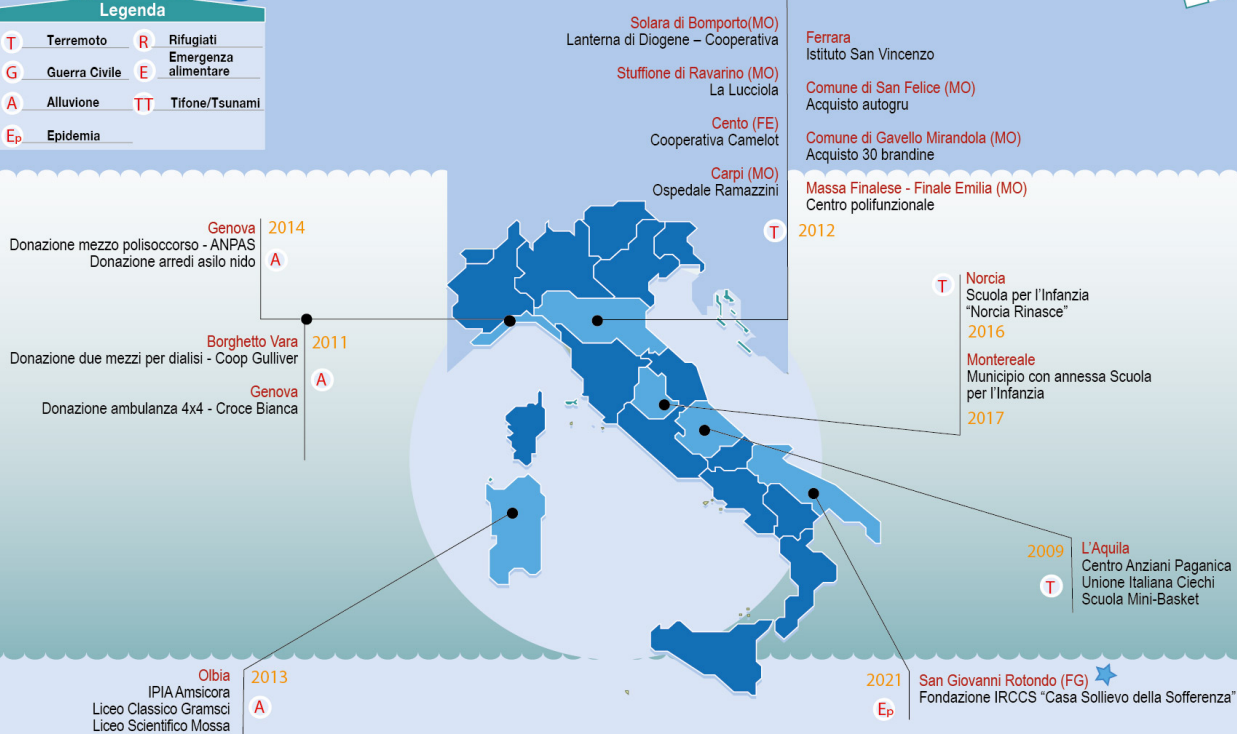

* con l'anno si intende l'anno in cui è avvenuta l'emergenza (per le emergenze 2020 si fa riferimento a una cartina dedicata)

PROGETTI EMERGENZE, NEGLI ANNI, PER PAESI ESTERI

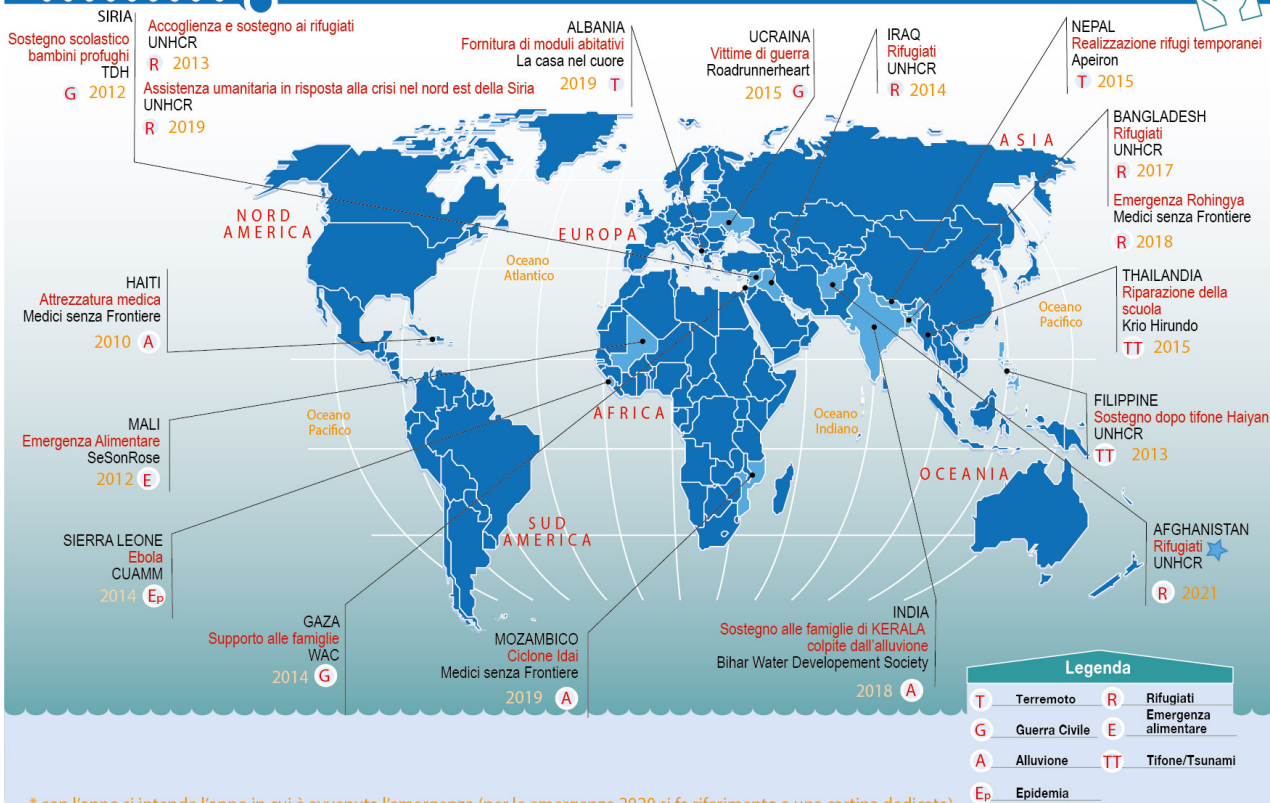

Legenda	
T	Terremoto
G	Guerra Civile
A	Alluvione
Ep	Epidemia
R	Rifugiati
E	Emergenza alimentare
TT	Tifone/Tsunami

* con l'anno si intende l'anno in cui è avvenuta l'emergenza (per le emergenze 2020 si fa riferimento a una cartina dedicata)

2. Struttura, governo e amministrazione

2.1 Il sistema di governo e controllo

La Fondazione non ha base associativa essendo la sua forma giuridica quella della fondazione. Sono organi della Fondazione ai sensi dell'articolo 8 dello statuto:

- il Collegio dei Fondatori
- il Consiglio di Amministrazione
- il Presidente
- il Vicepresidente
- il Collegio dei Revisori dei Conti

Il **Collegio dei fondatori** è l'organo al quale è riservata la deliberazione degli atti essenziali alla vita della Fondazione e al raggiungimento dei suoi scopi. Ne fanno parte i Fondatori promotori e i Fondatori-aderenti. Il Collegio dei fondatori:

nomina il Presidente ed il Vice Presidente, gli altri membri del Consiglio di Amministrazione e il Collegio dei Revisori dei Conti	approva il rendiconto annuale e il programma di attività predisposti dal Consiglio di Amministrazione;
approva le modifiche statutarie proposte dal Consiglio di Amministrazione	approva il rendiconto annuale e il programma di attività predisposti dal Consiglio di Amministrazione;
esprime parere su ogni altra questione che il Consiglio di Amministrazione ritenga opportuno sottoporre;	svolgere ogni ulteriore compito ad esso attribuito dal presente statuto.

Il **Consiglio di Amministrazione** è composto da sei membri, nonché dal Presidente e dal Vicepresidente che lo coordinano. Dura in carica quattro anni e può essere confermato. È l'organo di gestione della Fondazione; delibera circa la destinazione del fondo di gestione ed è investito dai più ampi poteri per la ordinaria e la straordinaria amministrazione e gestione della Fondazione. Il **Segretario Generale** è nominato dal Consiglio di Amministrazione, che ne stabilisce la natura, le funzioni e la durata dell'incarico.

Il **Presidente della Fondazione** ha la rappresentanza legale della Fondazione e convoca e presiede il Consiglio di Amministrazione. Il Presidente esercita tutti i poteri di iniziativa necessari per il buon funzionamento amministrativo e gestionale della Fondazione.

Il **Collegio dei Revisori dei Conti** è composto da quattro membri effettivi nonché dal Presidente e due supplenti. I componenti del Collegio dei Revisori dei conti durano in carica quattro anni. Il Collegio vigila sull'osservanza delle leggi e dello statuto, sulla corretta amministrazione della Fondazione, sulla gestione finanziaria della Fondazione stessa, accerta la regolare tenuta delle scritture contabili, esamina le proposte di bilancio preventivo e di conto consuntivo, redigendo apposite relazioni, ed effettua verifiche di cassa.

Sono **Fondatori promotori**, oltre alla Associazione Prosolidar Fondo Nazionale del Settore del Credito per Progetti di Solidarietà — Onlus, i componenti pro-tempore del Comitato di Gestione e del Collegio dei revisori dei conti dell'Associazione Prosolidar - Fondo nazionale del credito per Progetti di Solidarietà-Onlus. Viene altresì attribuita la qualifica di Socio fondatore promotore ai soggetti che ricopriranno, nel tempo, la carica di Presidente e Vice Presidente della Fondazione, una volta che siano cessati dalla carica stessa. Possono inoltre essere nominati soci fondatori altri soggetti, persone fisiche e giuridiche che si siano particolarmente distinte per il contributo dato alla realizzazione degli scopi sociali.

Possono divenire **Fondatori-aderenti** con delibera del Collegio dei Fondatori, le persone fisiche o giuridiche, pubbliche o private, e gli enti che contribuiscano al Fondo di dotazione o al Fondo di gestione nelle forme e nella misura determinata dal Collegio.

2.2 La composizione degli organi della Fondazione

Collegio dei Fondatori

		carica	data prima nomina
Cristiano Hoffmann	FISAC/CGIL	Presidente	19/06/20
Giancarlo Durante *	ABI	Vice Presidente	05/07/11
Wilma Borello	Banca del Piemonte	Socio Fondatore	05/07/11
Mauro Bossola	Fabi	Socio Fondatore	05/07/11
Giuseppe Ettore Fremder	UNISIN	Socio Fondatore	05/07/11
Ferdinando Giglio	ABI	Socio Fondatore	05/07/11
Claudio Graziano	Intesa San Paolo	Socio Fondatore	27/07/15
Edgardo Maria Iozia	Uilca	Socio Fondatore	05/07/11
Agostino Megale	FISAC/CGIL	Socio Fondatore	05/07/11
Roberto Quinale	Banca Nazionale del Lavoro	Socio Fondatore	05/07/11
Alessandro Spaggiari	First-Cisl	Socio Fondatore	05/07/11
Fabio Verelli	UglCredito	Socio Fondatore	05/07/11
Giancarla Zemiti	Gruppo Unicredit	Socio Fondatore	05/07/11

(*) Ha ricoperto l'incarico di Presidente dal 05/07/2011 al 26/07/2015

I componenti del Collegio dei Fondatori rimangono in carica a vita

Consiglio di Amministrazione

		carica	data prima nomina	numero mandato
Giancarlo Durante *	ABI	Presidente	27/07/15	1
Cristiano Hoffmann	FISAC/CGIL	Vice Presidente	19/06/20	1
Wilma Borello	Banca del Piemonte	Consigliere	05/07/11	2
Francesca D'Angelo	Unicredit	Consigliere	15/12/21	1
Giuseppe Del Vecchio	UILCA	Consigliere	03/11/15	1
Mauro Incletolli	First-Cisl	Consigliere	03/11/15	1
Mauro Morelli	FABI	Consigliere	11/06/18	1
Roberto Quinale	Banca Nazionale del Lavoro	Consigliere	05/07/11	2

(*) Ha ricoperto l'incarico di Vice Presidente dal 05/07/2011 al 26/07/2015

Elena Casas ha ricoperto la carica di Consigliere dal 03/11/2015 al 14/12/2021.

Il 15/12/2021 è stata sostituita da Francesca D'Angelo.

Presidente

		data prima nomina	numero mandato
Giancarlo Durante	ABI	27/07/15	1

Vicepresidente

		data prima nomina	numero mandato
Cristiano Hoffmann	FISAC/CGIL	19/06/20	1

Collegio dei Revisori del Conti

		carica	data prima nomina	numero mandato
Andrea D'Ovidio		Presidente	08/07/13	2
Alessandro Del Castello	Acri	Revisore	05/07/16	1
Roberto Ferrari	UNISIN	Revisore	27/07/15	1
Silvio Fiorentini	Banca di Piacenza	Revisore	20/04/17	1
Fabio Verelli	Ugl Credito	Revisore	05/07/11	2

Gli organismi di Fondazione Prosolidar sono in regime di *prorogatio*, in attesa che le Parti istitutive del settore del credito procedano al rinnovo delle cariche.



Giancarlo Durante
Presidente



Cristiano Hoffmann
Vice Presidente



Wilma Borello
Consigliere



Roberto Quinale
Consigliere



Francesca D'Angelo
Consigliere



Mauro Morelli
Consigliere



Mauro Incletolli
Consigliere



Giuseppe Del Vecchio
Consigliere

2.3 Il funzionamento degli organi di governo

Nel corso 2021 il **Consiglio di Amministrazione** si è riunito **2 volte con una presenza media dell'81% degli aventi diritto di voto**. Secondo quanto disposto dall'art. 15 dello statuto, alle riunioni del Consiglio ha assistito anche il Presidente del Collegio dei Revisori dei Conti. Oggetto dei lavori e delle delibere è stata l'attività istituzionale della Fondazione. Le principali questioni trattate e decisioni adottate nel corso del 2021 dal Consiglio di Amministrazione sono state:

Argomenti principali dell'ordine del giorno

19/05/2021	Approvazione del verbale del Consiglio del 16/12/2020 - Approvazione della proposta di bilancio (1° gennaio - 31 dicembre 2020) - Approvazione dei nuovi progetti e ratifica del progetto "emergenza" già approvato con procedura di urgenza - Situazione contabile
15/12/2021	Approvazione del verbale del Consiglio del 19/05/2021 - Approvazione dei nuovi progetti e ratifica dei progetti approvati in via di "emergenza" - Situazione contabile

2.4 Gli stakeholder

Sono portatori di interesse, o stakeholder, tutti i soggetti intesi come individui, gruppi, enti o società che hanno con la Fondazione relazioni significative. I principali stakeholder che influenzano o che sono influenzati dall'attività svolta dalla Fondazione sono:

Sostenitori e finanziatori	Sono principalmente i Lavoratori e le Aziende del Settore del Credito che garantiscono il raggiungimento degli obiettivi di Prosolidar attraverso il loro contributo finanziario.
Destinatari dei contributi della Fondazione	Sono le organizzazioni non profit e il mondo del volontariato per i quali l'attività di Prosolidar costituisce un'opportunità di realizzazione della propria missione. I destinatari dei contributi realizzano iniziative specifiche in linea con le finalità della Fondazione

Beneficiari diretti	Attraverso la realizzazione delle iniziative sostenute dalla Fondazione sono destinatari di beni e servizi in grado di migliorare la qualità della loro vita;
Partner	Sono enti di erogazione e altri enti del Terzo settore con i quali la Fondazione dialoga in forma di scambio e di collaborazione, anche con progetti in partnership
Istituzioni	Per le istituzioni l'attività di Prosolidar è di supporto ai servizi sociali e di assistenza
Comunità	Sono i beneficiari indiretti, famiglie e individui, che godono dei benefici portati dall'attività di Prosolidar
Risorse umane	Sono i dipendenti, i collaboratori e i volontari coinvolti nelle attività organizzative e di gestione della Fondazione oltre che nelle attività di supporto e assistenza a favore delle organizzazioni non profit durante le fasi di presentazione e rendicontazione dei progetti finanziati

Prosolidar utilizza diversi **strumenti di comunicazione** (tra cui il sito web e la pagina Facebook della Fondazione) per informare costantemente il pubblico circa le attività svolte e le risorse erogate.

3. Persone che operano per l'ente

3.1 Struttura operativa

Il Segretario Generale della Fondazione è nominato dal Consiglio di Amministrazione ed è responsabile del funzionamento operativo e amministrativo della Fondazione. Oltre al Segretario generale, Ferdinando Giglio, nel 2021 la struttura ha visto la presenza di cinque figure: Paola Borghi (Responsabile della protezione dei dati), Alessandra Villa (Responsabile gestione progetti), Elisa Drago (Staff), Sara Gulli (Staff) e Sandra Tomaccini (Collaboratrice a titolo gratuito). Nel corso del 2021 la Fondazione non ha assunto nuovi dipendenti e non si sono registrate dimissioni da parte del personale.

3.2 Consistenza e composizione

Nelle seguenti tabelle sono raccolte alcune informazioni significative riguardanti la composizione delle persone che operano per la Fondazione.

Dipendenti, collaboratori e volontari

	Donne	Uomini	Totale
Dipendenti	3	0	3
Lavoratori parasubordinati	1	1	2
Lavoratori autonomi con partita iva	0	0	0
Volontari	1	0	1
Totale	5	1	6

Dipendenti per tipologia contrattuale

	Donne	Uomini	Totale
Tempo indeterminato	3	0	3
Tempo determinato	0	0	0
Totale	3	0	3

Tutti i dipendenti della Fondazione sono assunti con contratto a tempo indeterminato

Dipendenti per tipologia di impiego

	Donne	Uomini	Totale
Full - Time	2	0	2
Part - Time	1	0	1
Totale	3	0	3

Dipendenti per fasce d'età

	Donne	Uomini	Totale
50 ≤	0	0	0
40 - 49	2	0	2
30 - 39	1	0	1
Minore di 30	0	0	0
Totale	3	0	3

3.3 Compensi, rimborsi e retribuzioni

Retribuzione del personale dipendente

Il personale dipendente della Fondazione è assunto a tempo indeterminato con CCNL Terziario.

In merito al trattamento retributivo del personale la Fondazione rispetta il disposto dell'articolo 16 del D.lgs. 117/2017, per il quale la differenza retributiva tra lavoratori dipendenti non può essere superiore al rapporto 1 a 8, da calcolarsi sulla base della retribuzione annua lorda.

RAL (euro)	n. dipendenti
30.000 - 39.000	2
20.000 - 29.000	1
10.000 - 19.000	0

Differenza retributiva lavoratori dipendenti

Inquadramento contrattuale	Retribuzione lorda annua	Rapporto
2 livello	Massima	1,25
3 livello	Minima	

Compensi agli apicali

Non è previsto alcun compenso ai componenti degli organi della Fondazione per lo svolgimento delle loro funzioni ad eccezione del Presidente del Collegio dei Revisori, professionista iscritto all'Ordine dei Dottori Commercialisti e degli Esperti Contabili di Roma.

La seguente tabella illustra i compensi attribuiti alle figure apicali della Fondazione ai sensi dell'articolo 14 comma 2 del D.lgs. n. 117/2017.

Compensi ai componenti degli organi della Fondazione	Importo lordo (euro)
Presidente del Collegio dei Revisori	10.150,40

Compensi ai dirigenti della Fondazione	Importo lordo (euro)
Segretario Generale	57.996,00

Rimborsi a volontari

La Fondazione non si è avvalsa della facoltà prevista dall'articolo 17 del D.lgs. n. 117/2017 di effettuare rimborsi ai volontari a fronte di autocertificazione. Non sono stati corrisposti rimborsi spese ai volontari durante il 2021.

4. Obiettivi e attività

4.1 Uno sguardo di insieme

Fondazione Prosolidar **ha gestito 196 progetti nel 2021.**

I progetti conclusi entro il 31 dicembre 2021 sono stati 82 di cui: 25 realizzati all'estero (15 in Africa, 7 in Asia, 2 in America del Sud e Centrale e 1 in Europa) e 57 in Italia (22 al nord, 24 al centro, 9 al sud e 2 nelle isole). **I progetti ancora in corso sono 114** di cui: 71 realizzati in Italia (31 al nord, 26 al centro, 9 al Sud e 5 nelle Isole) e 43 in altri Paesi (29 in Africa, 7 in Asia, 4 in America del Sud e Centrale e 3 in Europa).

Tra i progetti gestiti, 68 sono quelli nuovi approvati nell'anno di cui: 47 in Italia e 21 in altri paesi.

Nel 2021 la Fondazione ha **erogato complessivamente 2.074.105 euro** a favore di **111 organizzazioni non profit** per la realizzazione di progetti di utilità sociale.

Si precisa che il numero dei progetti sostenuti con contributi economici nel 2021 (111) non coincide con il numero dei progetti in corso (196) a causa di alcuni fattori che incidono sulle tempistiche di erogazione delle quote di finanziamento come, ad esempio, la procedura di istruttoria e la durata tipica dei progetti.

4.2 Erogazioni filantropiche 2021

Nel 2021 Prosolidar ha erogato complessivamente 2.074.105 euro a favore di 111 organizzazioni non profit. Tutte le erogazioni sono state fatte a mezzo di bonifico bancario. Non sono stati erogati importi a favore di persone fisiche.

Elenco contributi erogati

n. progr.	codice progetto	ente richiedente	titolo progetto	impegnato totale	erogato nel 2021	stato progetto
1	26	Emergency	Bando di concorso Teresa Sarti Strada	99.960	9.137	in corso
2	27	Emergency	Ospedale Pediatrico di Kampala	2.980.000	390.000	terminato

3	31	Il sogno di Arunas Onlus-Futura oggi	Casa del sole di Kaunas	437.523	36.000	in corso
4	185	La Goccia Onlus	Sostegno ad Aziz Francesco	4.200	600	in corso
5	206	Sister Of Charity	Migliorare la salute a Sangsay	90.000	4.695	in corso
6	239	Surf4children Onlus	Surf4... Special Needs	41.103	2.600	terminato
7	280	Anymore Onlus	Amuni - Messina	60.000	10.000	terminato
8	283	Surf4children Onlus	Surf...Special Needs	35.000	10.000	terminato
9	285	Namaste Onlus	Assistenza sanitaria diffusa e accessibile nel Tamil Nadu	18.348	5.000	in corso

10	295	Casa della Comunità Speranza	Casa Speranza 2018	18.000	3.000	terminato
11	314	A.P.S. "Beddamé Food Travel People	Crisci Beddu – Educazione e socialità	26.000	2.000	terminato
12	316	Medici con l'Africa CUAMM	Diventare Mamme a Freetown: Rafforzamento delle cure intensive per le neomamme	59.246	1.746	terminato
13	317	Maestri di Strada Onlus	Polifunzionale Ciro Colonna Centro socio-educativo polifunzionale per le Attività giovanili e la cittadinanza attiva	85.000	50.000	terminato
14	321	Abbà Onlus	Formazione per le studentesse del primo college femminile del Punjab	15.000	5.000	terminato
15	325	Cerradi Onlus	"Smart Space"	27.000	3.000	terminato
16	332	Associazione Filippo Neri	"Ancora Insieme" a favore di ragazzi e adolescenti in difficoltà	30.480	3.480	terminato

17	333	Alliance for African Assistance Italy	CIBUS – Gli Chef di domani	26.538	3.538	terminato
18	338	Interlife Onlus	Post-emergenza e riscatto della comunità degli Intoccabili colpita dal ciclone Gaja – Tamil Nadu, India	19.691	1.617	terminato
19	339	San Camillo - Società Cooperativa Sociale	E.C.G. – E...Curati Gratis	59.145	27.000	in corso
20	341	Circolo Arci Barabini	Divercucina	27.800	15.000	in corso
21	342	MAPS Cooperativa Sociale	Contrasto all'emarginazione sociale ed economica degli ex bambini soldato dell'LRA e i loro figli nelle comunità del nord Uganda	40.326	15.000	in corso
22	343	Fondazione Mission Bambini Onlus	REM TK - Rete Educativa Multiservizi	22.160	12.160	terminato
23	345	Medici con l'Africa CUAMM	Assistenza clinica intensiva alle complicanze ostetriche presso l'ospedale di Pujehun – Sierra Leone	24.000	7.000	terminato

24	346	Aseop Odv	Un Ponte per la Vita Italia Paraguay	44.900	10.000	in corso
25	348	Sinergia Onlus	Sostegno integrale ai ragazzi di strada di Lima (Perù)	34.119	4.119	terminato
26	350	Solleva Società Cooperativa Sociale	Progetto CO2	10.000	5.000	terminato
27	354	Asd Scuola Minibasket L'Aquila	Il nostro futuro, i nostri ragazzi	60.000	30.000	terminato
28	355	Centro Ares	New roads: percorsi di cambiamento per uomini autori di violenza domestica	11.400	4.750	terminato
29	356	Cooperazione Internazionale Sud Sud – CISS	Intervento di empowerment della donna in area rurale e rafforzamento della sicurezza alimentare - Nord di Chinandega, Nicaragua.	32.231	166	terminato
30	357	L'abbraccio Onlus	Terapie, sport e interventi innovativi per il sostegno ai minori con disturbi dello spettro autistico	22.000	14.000	terminato

31	359	Solidarité ONG	Una scuola a Godomey: un progetto di crescita umana e di autonomia locale.	33.816	12.708	in corso
32	360	AVAD - Associazione volontari assistenza domiciliare	La cura di sé, degli altri, del mondo	16.000	1.000	terminato
33	361	Associazione Bambinisenzasbarre Onlus	I legami familiari alla prova del carcere - potenziamento degli interventi milanesi a tutela dei diritti dei bambini con genitore detenuto e a sostegno della genitorialità in carcere	28.140	8.140	terminato
34	364	B.plano Cooperativa sociale Onlus	Dalla A alla Z: un progetto per "non lavarsene le mani"	51.750	21.000	in corso
35	365	Change Onlus	Un Ospedale per Ampefy-Andasibe	32.300	2.300	terminato
36	366	SportFund Fondazione per lo Sport Onlus	“+SPORT 2.0”	69.860	15.000	in corso
37	367	Colomitalia Aps	“Casa Estudiantil a tutta forza!”	31.000	12.000	in corso

38	368	You Able	Paola Biocca Project 2020/2021	49.889	20.000	in corso
39	369	ICEI - Istituto Cooperazione Economica Internazionale	Sicurezza Alimentare e Nutrizionale per le comunità vulnerabili ai cambiamenti climatici in Zambezia (Mozambico)	38.800	3.880	terminato
40	372	CBM Italia Onlus	Supporto al Centro Oculistico dell'ospedale Ruharo, Uganda	76.279	7.100	terminato
41	373	Istituto per la Cooperazione Universitaria	Aumentare la disponibilità di cibo e l'accesso alla salute e alla nutrizione in 10 comunità indigene di Chimaltenango, Guatemala	49.851	20.220	in corso
42	374	Cooperativa Sociale Mentelocale	Laboratorio multimediale in comunità	6.171	2.371	in corso
43	385	P.A. Croce Amica Volontari del Soccorso - Basiglio	Diversamente Abili, Ugualmente Mobili	25.500	5.500	terminato
44	386	Asinitas Onlus	Mamma Altrove	33.982	18.661	terminato

45	387	Asd Equiazione	Buttero contemporaneo: una fattoria sociale per andare oltre l'ippoterapia	38.850	1.850	terminato
46	390	Progetto Uomo Rishilpi International Onlus	Il futuro del Bangladesh: salute e istruzione per bambine e bambini	18.032	8.032	terminato
47	391	Associazione Aladino Odv	La casa delle autonomie	30.200	14.500	terminato
48	392	Antoniano Onlus	Progetto di riqualificazione dell'aula polifunzionale del "Centro Terapeutico Antoniano Insieme"	30.725	2.000	terminato
49	393	ASD Puro Sangue Athletics Club	Purosangue training prosolidar project "coltiviamo talenti"	46.600	15.000	in corso
50	394	Washa Taa - Hakuna Matata	Washa Taa – "Accendi la luce"	30.000	10.000	terminato
51	395	Filodolio Cooperativa Sociale A R.L.	Strada facendo - Coltivo, raccolto, consegna	31.549	9.000	terminato

52	396	Associazione Abarekà Nandree Odv	Centro Sanitario a Sokorodji – La salute alla portata di tutti	39.710	28.260	in corso
53	408	Croce Rossa Italiana Comitato di Brugherio OdV	Supporto economico a favore di Croce Rossa Italiana Comitato di Brugherio in ambito contrasto emergenza Covid-19	8.000	4.000	in corso
54	410	Cabau	Sostenere la terapia diretta con i minori con autismo	20.000	2.000	terminato
55	412	Dianova	Teniamo fuori COVID19 dalle Comunità!	20.000	10.000	terminato
56	418	Le vie dell'acqua Onlus	Le vie dell'acqua: una cisterna per Burghesera	11.000	5.000	terminato
57	419	Les Mamans D'Afrique Onlus	Costruzione orfanotrofio e dispensario	40.298	40.298	in corso
58	420	Cooperativa sociale Promozione Umana	Caseificio torre la crucca	32.472	10.000	in corso

59	421	REPTA Cameroun	Acqua e igiene nel villaggio di Mousgoy	39.200	20.000	terminato
60	422	Cooperativa Sociale Rigenereazioni Onlus (Opera Don Calabria)	Al Centro	100.000	50.000	in corso
61	423	AFEPIL Association des Femmes pour la Promotion des Initiatives Locales	Promuovere una buona condizione di salute degli studenti della scuola primaria di Kifuetu	9.593	9.593	terminato
62	424	Soc. Coop. Soc. "Nuove Frontiere"	Miglioriamo i nostri spazi	31.014	30.000	terminato
63	425	Cooperativa Sociale Il Mandorlo	La Bottega degli Artigiani	45.872	45.872	terminato
64	426	Energia per i Diritti Umani	Sostegno a scuole materne e alle mense – Senegal e Gambia	25.000	23.000	terminato
65	427	Associazione Per l'educazione giovanile A.P.E. Onlus	“Somebody made an investment in us” III reload	10.408	9.000	terminato

66	428	Handicap Su La Testa!	Su la mascherina, su la testa! Tornare alla socialità dopo il Covid-19.	15.000	15.000	terminato
67	429	Casa della comunità speranza	AMAL Costruttori di Speranza	17.500	10.000	in corso
68	430	Cooperativa Sociale Azienda Agricola Casa Ilaria – Impresa sociale	Agri Social Food - Dai campi alla tavola: agricoltura sociale per giovani adulti con fragilità a Casa Ilaria	25.562	24.000	in corso
69	431	Fondazione Renata Quattropani Onlus	Medici. Pazienti. Parenti. (MPP): il Medical Coaching oltre l'emergenza Covid-19 a supporto dei pazienti onco-ematologici cronici	16.950	15.000	terminato
70	432	CIAI - Centro Italiano Aiuti all'Infanzia	Disegniamo un orizzonte – 2. Post emergenza Covid	22.660	16.000	terminato
71	433	Gente d'Africa	Laboratorio di cucina tradizionale africana	39.600	39.600	terminato
72	434	Comunità del Salento	Ri-partenze in Salento	40.000	40.000	terminato

73	435	ICEI - Istituto Cooperazione Economica Internazionale	Aumento della sicurezza alimentare delle comunità vulnerabili ai cambiamenti climatici e all'emergenza idrica in Mozambico (Zambezia)	36.300	15.000	in corso
74	436	AIL Milano e Provincia	AIL Accoglie. Una casa per chi è in cura.	36.000	35.000	terminato
75	437	Insieme per Sorridere	Sala Multifunzionale	33.705	33.705	terminato
76	438	Associazione C.I.A.O. Onlus	Supporto psicologico per mamme detenute ed ex-detenute e loro figli per superare gli effetti del lockdown e rafforzarne la resilienza	15.000	9.000	in corso
77	439	Lega del filo d'oro	Mobilità e partecipazione - Acquisto di veicoli attrezzati per persone disabili per il servizio territoriale della Lega del Filo d'Oro di Roma	58.720	58.720	terminato
78	440	Prometeo Malattie Epatiche Trapianti Ed Oncologia- ODV	Anche le case hanno bisogno di cure	13.000	13.000	terminato
79	441	Arci toscana	Emergenza Beirut - Ricostruire il futuro insieme	25.000	25.000	terminato

80	442	Busajo Onlus	Recupero e inserimento nel lavoro dei ragazzi di strada attraverso la formazione professionale: il laboratorio di falegnameria	11.432	11.432	terminato
81	443	Diversamente in Danza Asd	Zer0	17.000	5.496	in corso
82	444	Mangwana Aps	La Salute nel Laria – Veleggiate Solidali	34.730	34.730	terminato
83	445	Fondazione IRCCS “Casa Sollievo della Sofferenza”	Sistema monitoraggio parametri vitali per nuova area di Osservazione Breve Intensiva-Degenza Breve (OBI) del Pronto Soccorso di Casa Sollievo della Sofferenza	68.250	68.250	terminato
84	447	Associazione Iris Onlus	Doniamo un futuro	10.800	10.800	in corso
85	448	Associazione Donne Assieme	La forza del cambiamento	16.000	14.400	in corso
86	449	Action Pere Giscard Malondaa .P.G.M	Lotta contro il Coronavirus e le malattie che hanno origine dall'acqua	12.405	12.405	in corso

87	450	Cooperativa Sociale "Il Cammino" Onlus	Prevengo anch'io	19.760	10.000	in corso
88	451	ManzoProdActionAid Onlus	Realizzazione di un Presidio Medico Ambulatoriale Pediatrico a Sikilo (Senegal)	34.371	15.000	in corso
89	452	Abili Oltre	Coldiversa	52.100	20.000	in corso
90	453	Fondazione La Città del Sole - Onlus	P.R.I.S.M.A. - Programma di Ricerca- Intervento Salute Mentale e Autonomie	20.000	18.000	terminato
91	454	Associazione di Promozione Sociale Ylenia e gli Amici Speciali	Mastri Biscottai diventa Impresa Sociale	30.000	15.000	in corso
92	455	Dona un sorriso Onlus	Interventi sanitari per salvare vite di madri, neonati e bambini in Uganda	20.000	18.000	terminato
93	456	Fondazione Antea	Protetti, ma non soli	9.965	9.932	terminato

94	457	Itaca Firenze	Club Itaca: programma di riabilitazione sociale per giovani disabili psichici	13.000	7.000	in corso
95	458	Magicaburla Onlus	Nasi rossi in corsia	20.266	18.000	in corso
96	459	Medici con l'Africa CUAMM	Servizio ecografico per le mamme di Freetown – Sierra Leone	20.500	10.000	in corso
97	460	Orizzonte Infinito Asd	Multisport Enjoi Inclusion	10.000	5.000	in corso
98	461	CBM Italia Onlus	Come l'acqua. Percorsi individuali di terapie educativo riabilitative per bambini con Sindrome CHARGE.	50.000	25.000	in corso
99	462	Borgo Ragazzi don Bosco	Educazione in Movimento	27.000	27.000	terminato
100	463	Associazione Emozioni Giocate Onlus	“Stanza Multisensoriale”	17.570	8.785	terminato

101	464	Croce Rossa Italiana Comitato di Susa – OdV	Emergenza Covid-19 – Fase 3	8.000	4.000	terminato
102	465	Associazione di Promozione Sociale DAIE	Umanamente	15.600	7.000	in corso
103	466	Onlus Gulliver Pesaro	Centro Hub beni alimentari Intercomunale Fase 2	20.000	18.000	in corso
104	467	Banco Alimentare della Sicilia	HUB4ALL - Sviluppo corresponsabile a sostegno della popolazione vulnerabile in Italia	36.000	12.500	in corso
105	468	A.B.C. Associazione per i Bambini Chirurgici del Burlo onlus	La cura nella cura per i bambini chirurgici. Supporto al benessere psicologico e alla tutela dei diritti per i bambini chirurgici	6.450	5.500	terminato
106	469	Energia per i diritti umani	StopMalaria e Coronavirus	15.000	6.555	in corso
107	470	P.A. Croce Amica Volontari del Soccorso - Basiglio	Ambulanze Sicure	80.000	33.000	in corso

108	471	Associazione Tutela Ammalati Psicici (A.T.A.P.)	Tornare ad incontrarsi	5.000	5.000	in corso
109	472	Il Fermento Società Cooperativa sociale	Attrezzature per i nostri ragazzi custodi di vigneti sani e vitali	9.774	9.000	terminato
110	473	Parrocchia Sant'Aurea	Ristrutturazione Teatro	27.345	27.345	terminato
111	474	UNHCR	Emergenza Afghanistan	50.000	50.000	in corso

4.3 Progetti in corso

I progetti in corso nel 2021 sono 196, di seguito i più rilevanti suddivisi per tipologia di beneficiari al fine di valorizzare l'impatto generato dall'attività erogativa della Fondazione. Sono Beneficiari diretti:

- A. Bambini e giovani.
- B. Persone con disabilità e malati
- C. Donne
- D. Persone vulnerabili
- E. Rifugiati e immigrati
- F. Operatori
- G. Comunità

Ogni progetto è stato inoltre analizzato sotto il profilo della sostenibilità con l'obiettivo di evidenziare il contributo della Fondazione al raggiungimento dei 17 Obiettivi di Sviluppo Sostenibile dell'Agenda 2030 dell'ONU.



L'Agenda 2030 per lo Sviluppo Sostenibile è un programma d'azione sottoscritto nel settembre 2015 dai governi dei 193 Paesi membri dell'Onu e si basa su cinque concetti chiave: Persone, Prosperità, Pace, Partnership e Pianeta.

A. BENEFICIARI: BAMBINI E GIOVANI

Ente richiedente	Abbà Onlus
Contributo erogato	15.000 euro
Titolo progetto	Formazione per le studentesse del primo college femminile del Punjab
Settore di intervento	Formazione e istruzione
Località	Pakistan
Altre informazioni	Codice progetto 321



Descrizione del progetto:

Abbà Onlus nel 2006 ha iniziato una collaborazione con Padre Aldino Amato, un missionario domenicano che, purtroppo, è deceduto nel mese di agosto, il quale a Okara ha fondato diverse scuole, tra le quali il Convent Degree College for Women, primo college femminile della regione.

Grazie al suo lavoro l'Istituto ha raggiunto un'alta reputazione tra i villaggi e ha innescato importanti cambiamenti nella mentalità delle famiglie, che ora giungono numerose a chiedere l'ammissione delle proprie figlie femmine. Le materie di studio insegnate sono molteplici: Lingua urdu, Lingua inglese, Lingua persiana, Matematica, Storia del Pakistan, Ed. civica, Scienze politiche. Dal 2009 sono state inserite anche Economia e Informatica, e dal 2014, con l'apertura di due laboratori di scienze, Biologia, Chimica e Fisica, insegnate per la prima volta in un college della regione.

Obiettivi raggiunti:

Grazie al finanziamento di 15.000,00 euro ricevuto da Prosolidar, è stato possibile coprire interamente il costo dell'anno scolastico (che va da aprile a marzo nel Paese) insieme alle spese di vitto e alloggio delle studentesse in convitto, il costo del materiale e delle forniture e il 50% del costo dei docenti.

Contributo agli SDGs:



Ente richiedente	Mawaki Malaika Onlus
Contributo erogato	17.720 euro
Titolo progetto	Tembea
Settore di intervento	Salute
Località	Tanzania
Altre informazioni	Codice progetto 353



Descrizione del progetto:

Il progetto presentato si svolge in un comprensorio in cui la popolazione supera le 80.000 persone ed è caratterizzato da una forte presenza di persone con disabilità, in particolare bambini, che soprattutto a causa del contesto sociale hanno un accesso molto limitato alla socializzazione, all'istruzione e all'assistenza sanitaria. Il progetto ha sede all'interno dei locali del centro di riabilitazione Tabasamu, dove sono presenti circa 55 bambini tra 1 e 12 anni che ogni giorno ricevono gratuitamente assistenza e cure riabilitative. L'assistenza riabilitativa è stata assicurata da 6 operatrici locali e da 1 fisioterapista.

Obiettivi raggiunti:

Con il progetto "Tembea" del valore di 17.720,00 euro, è stato possibile assicurare accoglienza, degenza e assistenza riabilitativa, educativa e sociale, ai bambini con diverse disabilità, in particolare motorie.

Contributo agli SDGs:



Ente richiedente	Colomitalia APS
Contributo erogato	31.000 euro
Titolo progetto	“Casa Estudiantil a tutta forza!”
Settore di intervento	Formazione e istruzione
Località	Bolivia
Altre informazioni	Codice progetto 367



Descrizione del progetto:

La Casa Estudiantil (CE) è attiva dal 2001. Ad oggi ha accolto circa 200 ragazze provenienti da comunità rurali remote molto povere, che altrimenti non avrebbero avuto alcuna possibilità di proseguire gli studi oltre il livello della scuola primaria, con un alto rischio di analfabetismo di ritorno. Grazie alla CE queste ragazze hanno completato gli studi secondari accedendo a impieghi e professioni altrimenti irraggiungibili (e conseguentemente ad un reddito significativo). Tutto il personale impiegato è femminile e boliviano secondo un approccio di *empowerment* delle risorse umane locali incentrato sulle donne.

Obiettivi raggiunti:

Il finanziamento pari a 31.000,00 euro è stato fondamentale per incrementare sia il numero delle ragazze accolte nella scuola, sia la loro formazione ed il relativo supporto quotidiano allo studio.

Contributo agli SDGs:



Ente richiedente	Les Mamans D'Afrique Onlus
Contributo erogato	40.298 euro
Titolo progetto	Costruzione orfanotrofio e dispensario
Settore di intervento	Salute
Località	Togo
Altre informazioni	Codice progetto 419



Descrizione del progetto:

Il Togo è tra i Paesi più poveri al mondo e, di conseguenza, con un alto tasso di minori vulnerabili. Per tale motivo Les Mamans D'Afrique Onlus già da diversi anni sostiene, tramite l'adozione a distanza, cinquanta minori orfani, alcuni dei quali sieropositivi. La Onlus supporta la formazione dei bambini curandone la crescita fisica e psicologica. Nell'ultimo anno però, si è reso necessario trovare una sistemazione abitativa permanente, che duri nel tempo e che permetta agli operatori togolesi (una psicologa, un infermiere e quattro professori privati, una cuoca e due "mamans"), di seguire i minori nelle proprie, diverse, attività.

Obiettivi raggiunti:

Grazie al finanziamento di 40.298,00 euro, è stato possibile avviare il progetto, che ha previsto l'acquisto di 6 lotti di terreno, la costruzione di una Casa di Accoglienza per l'infanzia vulnerabile, "La Maison des STARS", e la costruzione di un pozzo con impianto di purificazione dell'acqua.

Contributo agli SDGs:

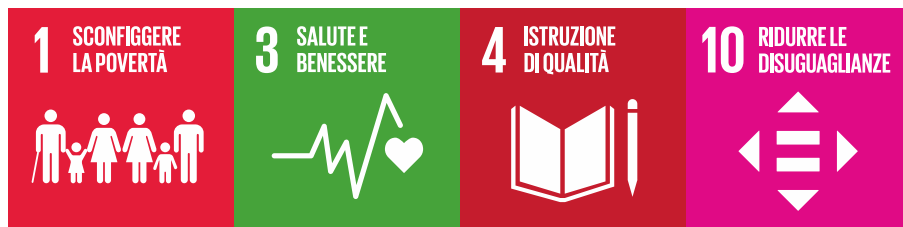

Ente richiedente	Associazione Iris Onlus
Contributo erogato	10.800 euro
Titolo progetto	Doniamo un futuro
Settore di intervento	Salute
Località	Ucraina
Altre informazioni	Codice progetto 447



Descrizione del progetto:

L'Associazione Iris Onlus nel corso di questi ultimi anni ha partecipato con il proprio supporto alle cure di Ekatherina S. una bambina ucraina affetta da Criopirinopatia (CAPS-CINCA), una malattia infiammatoria non infettiva su base genetica che può essere curata solo con punture giornaliere di Kineret, un medicinale a base di Anakinra (sette punture costano circa 185-250 euro). Si precisa che Katia ha necessità di 3 fiale al giorno di Kineret. Il progetto prevede l'acquisto del medicinale in Polonia mentre il trasporto è a carico delle famiglie.

Obiettivi raggiunti:

Il progetto ha l'obiettivo di supportare l'acquisto di medicine salvavita per Katia e per i cinque bambini affetti da CINCA. Con il finanziamento di 10.800,00 euro, si potranno garantire tre mesi di terapie nella speranza che il Governo dell'Ucraina renda disponibile gratuitamente il medicinale.

Contributo agli SDGs:

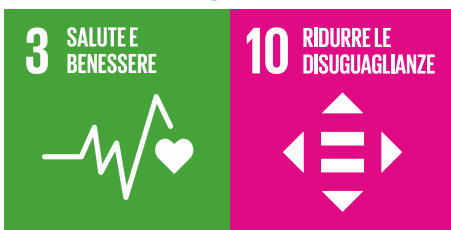

B. BENEFICIARI: PERSONE CON DISABILITÀ E MALATI

Ente richiedente	Lega del filo d'oro
Contributo erogato	58.720 euro
Titolo progetto	“Mobilità e partecipazione - Acquisto di veicoli attrezzati per persone disabili”
Settore di intervento	Salute
Località	Roma, Italia
Altre informazioni	Codice progetto 439



Descrizione del progetto:

Gli utenti della Lega del Filo d'Oro, oltre alla sordocecità e alle pluriminorazioni psicosensoriali, presentano sempre più spesso anche difficoltà motorie e quindi necessitano di un supporto per raggiungere, e quindi partecipare, ai servizi territoriali della sede di Roma della Lega del Filo d'Oro.

Gli automezzi destinati a realizzare concretamente il progetto socioeducativo e d'inclusione di ogni utente, sono parte integrante dell'attività svolta dalla Lega del Filo d'Oro perché mettono in relazione l'utente con i servizi educativi regionali e con tutte le risorse, formali e informali, che possono contribuire alla soddisfazione delle esigenze della persona con disabilità e della sua famiglia.

Obiettivi raggiunti:

Grazie al finanziamento di 58.720,00 euro, è stato possibile acquistare un Fiat Doblò XL e un Peugeot Rifter per la sede di Roma, veicoli modificati e allestiti per il trasporto di disabili che consentiranno di incrementare e di facilitare lo svolgimento delle normali attività assistenziali.

Contributo agli SDGs:



Ente richiedente	Mangwana APS
Contributo erogato	34.730 euro
Titolo progetto	“La Salute nel Laria – Veleggiare Solidali”
Settore di intervento	Sociale e diritti umani
Località	Pisa, Italia
Altre informazioni	Codice progetto 444



Descrizione del progetto:

Nell'ambito della disabilità mentale ci sono alcune sindromi, o un insieme di disturbi, che provocano isolamento affettivo e incapacità a rapportarsi con gli altri. È dimostrato empiricamente che l'attività della vela ha una forte efficacia trasformativa e curativa per questi tipi di disturbi. Il progetto ha l'obiettivo di sostenere la costruzione di un percorso stabile, permanente e replicabile, centrato sulla navigazione a vela, per persone con disabilità mentale e disagio sociale.

Obiettivi raggiunti:

Grazie al finanziamento di 34.730,00 euro, l'associazione Mangwana ha potuto acquistare un'imbarcazione a vela del 1984, denominata “Laria”, e ha potuto sostenere i costi accessori funzionali al progetto. Il finanziamento ha permesso di consolidare e trasformare la pratica della vela in un percorso permanente e accessibile a tutti i disabili favorendo l'emersione delle loro risorse.

Contributo agli SDGs:



Ente richiedente	Associazione di Promozione Sociale Ylenia e gli Amici Speciali
Contributo erogato	30.000 euro
Titolo progetto	“Mastri Biscottai diventa Impresa Sociale”
Settore di intervento	Attività economiche e infrastrutture
Località	Roma, Italia
Altre informazioni	Codice progetto 454



Descrizione del progetto:

Il progetto nasce per favorire l’inserimento lavorativo di 18 giovani e adulti con disabilità e disagio psichico medio-grave. L’iniziativa prevede l’erogazione di corsi di formazione al lavoro di impresa finalizzati a promuovere la costituzione di una cooperativa sociale per l’inserimento lavorativo. Le attività formative, erogate nel corso di 12 mesi, saranno incentrate sulla produzione di biscotti-premio per cani, e sulla loro commercializzazione al dettaglio, tramite negozio fisico e shop online.

Obiettivi raggiunti:

Il finanziamento di 30.000,00 euro ha consentito l’allestimento di un locale per lo svolgimento delle attività di impresa, di un magazzino e di un punto vendita nonché l’acquisto di attrezzature da laboratorio per la produzione alimentare.

Contributo agli SDGs:



Ente richiedente	Fondazione IRCCS “Casa Sollievo della Sofferenza”
Contributo erogato	68.250 euro
Titolo progetto	Sistema di monitoraggio dei parametri vitali per una nuova area del Pronto soccorso
Settore di intervento	Salute
Località	Roma, Italia
Altre informazioni	Codice progetto 445



Descrizione e risultati del progetto:

Grazie al progetto finanziato, del valore di 68.250,00 euro, è stato possibile realizzare, all'interno della nuova area OBI – Degenza Breve del Pronto Soccorso dell'Ospedale “Casa Sollievo della Sofferenza” di San Giovanni Rotondo, un sistema di monitoraggio dei parametri vitali di pazienti ricoverati.

Obiettivi raggiunti:

La nuova OBI dispone di 9 posti letto in box singoli dislocati in un'area con estensione di circa 30 metri lineari.

Contributo agli SDGs:



C. BENEFICIARI: DONNE

Ente richiedente	Cooperativa Sociale “Il Cammino” ONLUS
Contributo erogato	19.760 euro
Titolo progetto	“Prevengo anch’io”
Settore di intervento	Attività economiche e infrastrutture
Località	Lazio, Italia
Altre informazioni	Codice progetto 450



Descrizione del progetto:

La Cooperativa “Il Cammino” ha tra i suoi obiettivi il sostegno sanitario preventivo nei confronti di donne in condizioni di fragilità; in particolare in questo momento storico, in cui il Servizio Sanitario Nazionale, è messo a dura prova dalla pandemia e quindi non è più in grado di sostenere adeguatamente situazioni particolarmente complesse.

Il progetto vuole garantire dei percorsi strutturati di prevenzione sanitaria per donne fragili tramite l'erogazione di “pacchetti” di prevenzione individuali; il processo di selezione sarà effettuato valutando l'urgenza della situazione, in base a questa e all'analisi successiva verrà individuato il percorso da seguire. Tutte le attività potranno essere realizzate, dove necessario, anche tramite l'intervento di mediatori culturali, che oltre a illustrare alla paziente come usufruire della prestazione concreta (es. screening mammografico), potranno fungere da punto di riferimento per ulteriori esigenze ed emergenze, o fornire supporto psicologico e pratico nel caso di malattia.

Obiettivi raggiunti:

Grazie al finanziamento di 19.760,00 euro, sarà possibile garantire percorsi strutturali di prevenzione sanitaria a 40 donne fragili.

Contributo agli SDGs:



Ente richiedente	Dona un sorriso Onlus
Contributo erogato	20.000
Titolo progetto	“Interventi sanitari per salvare vite di madri, neonati e bambini in Uganda”
Settore di intervento	Salute
Località	Luweero, Uganda
Altre informazioni	Codice progetto 455



Descrizione del progetto:

L'area in cui si sviluppa questo progetto, ha tra i più bassi indicatori di valutazione per le cure in maternità e in pediatria, con basse percentuali di vaccinazioni, alto numero di parti non assistiti, elevato numero di malati (malaria, diarrea, AIDS) e conseguenti alti livelli di mortalità. Il progetto, per far fronte a questo problema propone di dare continuità ai servizi essenziali in gravidanza e pediatria nell'ospedale Bishop Asili di Luweero.

Obiettivi raggiunti:

Il contributo richiesto a Prosolidar di 20.000,00 euro serve a dotare l'ospedale di strumenti per intervenire sulla mortalità sanitaria della regione, tramite il miglioramento dei servizi forniti nei reparti di maternità e pediatria, un servizio di ambulanza a disposizione di tutta la comunità e l'organizzazione di corsi per favorire un cambiamento culturale che promuova la salute delle donne, per la diffusione delle “assicurazioni di comunità” ed infine per favorire l'accesso alle cure sanitarie di donne e bambini.

Contributo agli SDGs:



Ente richiedente	Medici con l'Africa CUAMM
Contributo erogato	20.500 euro
Titolo progetto	“Servizio ecografico per le mamme di Freetown”
Settore di intervento	Salute
Località	Sierra Leone
Altre informazioni	Codice progetto 459



Descrizione del progetto:

Il progetto è stato pensato per rispondere ad un bisogno emerso nell'ambito del lavoro che Cuamm ha realizzato dal 2016 al PCMH, prima maternità della Sierra Leone. Il PMCH è l'ospedale di riferimento nazionale per le cure materne e il parto. Per questo motivo si è rilevata l'esigenza di migliorare il servizio di prevenzione in ambito maternofetale andando a garantire un servizio ecografico che possa intervenire in ambito diagnostico per monitorare le gravidanze considerate a rischio.

Obiettivi raggiunti:

Grazie al finanziamento di 20.500,00 euro, si potrà dotare l'ospedale di un ambulatorio di due ecografi grazie ai quali il personale potrà eseguire ecografie di secondo livello, fondamentali per la determinazione del flusso placentare, indicatore di ritardi di crescita da insufficienza fetoplacentare, anomalie della placenta e distacchi di placenta, ecc.

Contributo agli SDGs:



Ente richiedente	Cooperazione Internazionale Sud Sud – CISS
Contributo erogato	30.166 euro
Titolo progetto	Intervento di empowerment della donna e rafforzamento della sicurezza alimentare
Settore di intervento	Attività economiche e infrastrutture
Località	Nicaragua
Altre informazioni	Codice progetto 356



Descrizione del progetto:

Attraverso la formazione di un gruppo di donne di un'area rurale al nord del Nicaragua, è stato possibile incrementare la loro capacità imprenditoriale, migliorando la produttività dell'attività e potenziando le loro conoscenze ed abilità.

Obiettivi raggiunti:

Nello specifico, il progetto, del valore di 30.165,00 euro, ha coperto diverse aree: la prima nell'ambito delle capacità produttive, in particolare nel settore di allevamento di maiali per soddisfare la domanda locale e dei territori circostanti; la seconda improntata interamente nella formazione imprenditoriale, per poter incidere nei processi organizzativi e creare competenze di gestione; la terza e ultima ha interessato il rafforzamento della sicurezza alimentare, tramite la produzione di alimenti quali frutta e verdura, allo scopo di migliorare anche la dieta alimentare delle famiglie coinvolte.

Contributo agli SDGs:



Ente richiedente	Change Onlus
Contributo erogato	32.300 euro
Titolo progetto	Un Ospedale per Ampefy-Andasibe
Settore di intervento	Salute
Località	Madagascar
Altre informazioni	Codice progetto 365



Descrizione del progetto:

Il progetto è stato realizzato ad Ampefy-Andasibe (Madagascar), dove Change Onlus è presente dal 2009 con l'obiettivo di migliorare le condizioni di salute nella regione, nella quale il sistema sanitario è quasi esclusivamente privato con costi inaccessibili per la maggior parte della popolazione. Nel 2014 è stato inaugurato il Centro Sanitario St. Paul, ad oggi un punto di riferimento per gli abitanti che possono usufruire di consultazioni mediche ed esami di laboratorio in modo continuativo.

Obiettivi raggiunti:

Grazie al finanziamento di 32.300,00 euro è stato possibile contribuire alla costruzione dei locali cucina e servizi, annessi al nuovo reparto degenza, e alla copertura di altre spese accessorie. L'avvio di una chirurgia permanente e soprattutto la costruzione di un'ala degenze, ha consentito di garantire anche alla popolazione della Regione di Itasy l'accesso a prestazioni di chirurgia ordinaria, come i parti cesarei, ma anche risolutiva di patologie quali appendiciti, ernie etc. che, a oggi, possono causare fino al 50% delle morti premature tra la popolazione di riferimento.

Contributo agli SDGs:



Ente richiedente	Asinitas onlus
Contributo erogato	33.982 euro
Titolo progetto	MAMMA ALTROVE
Settore di intervento	Salute
Località	Roma, Italia
Altre informazioni	Codice progetto 386



Descrizione del progetto:

Nel 2006 Asinitas fonda, nei pressi dell'Ospedale Vannini a Torpignattara, quartiere tristemente noto per la forte presenza di migranti, per le difficoltà di integrazione, le conflittualità sociali ed il degrado urbano, il "Centro Miguelim"; uno spazio culturale, di formazione linguistica e di accompagnamento durante la gravidanza, dedicato alle specifiche necessità di donne migranti, gestanti e neo-mamme.

Vista la tipologia delle donne beneficiarie è necessario un accompagnamento costante, attento alle tematiche della lingua, della diversità culturale, della solitudine e del disorientamento provocato dalla lontananza della famiglia d'origine.

Obiettivi raggiunti:

Grazie al finanziamento di 33.982,00 euro, Asinitas ha potuto incrementare e strutturare un percorso integrato di inclusione sociale, accompagnamento alla nascita e al puerperio rendendo così, sempre di più, il Centro Miguelim luogo di riferimento per tutte le donne bisognose della zona e non solo.

Contributo agli SDGs:



D. BENEFICIARI: PERSONE VULNERABILI

Ente richiedente	Cooperativa Sociale Il Mandorlo
Contributo erogato	45.872 euro
Titolo progetto	“La Bottega degli Artigiani”
Settore di intervento	Attività economiche e infrastrutture
Località	Lecce, Italia
Altre informazioni	Codice progetto 425



Descrizione del progetto:

Il progetto “La Bottega degli Artigiani”, realizzato dalla Cooperativa Sociale Il Mandorlo nel biennio 2018 - 19 grazie anche al supporto della Fondazione Prosolidar, è nato dalla determinata volontà di contrastare la povertà e la disoccupazione giovanile a livello territoriale nella provincia di Lecce. Attraverso il progetto, i giovani disoccupati, dopo un periodo di formazione con esperti artigiani, sono stati avviati al lavoro all'interno dei laboratori di falegnameria e restauro, cartapesta e ceramica.

La finalità dei laboratori è quella di ampliare qualitativamente e quantitativamente l'offerta dei percorsi di formazione.

Obiettivi raggiunti:

Grazie al finanziamento di 45.872,00 euro, la Cooperativa ha potuto acquistare la dotazione strumentale necessaria per garantire l'autonomia lavorativa dei laboratori e aumentare la produzione e di conseguenza il profitto per la sostenibilità, nel tempo, degli stessi.

Contributo agli SDGs:



Ente richiedente	Onlus Gulliver Pesaro
Contributo erogato	20.000 euro
Titolo progetto	“Centro Hub beni alimentari Intercomunale Fase 2”
Settore di intervento	Salute
Località	Pesaro, Italia
Altre informazioni	Codice progetto 466



Descrizione del progetto:

Il progetto ha l'obiettivo di creare una bottega/magazzino nella provincia di Pesaro con lo scopo di raccogliere beni alimentari di prima necessità da distribuire alle famiglie bisognose partecipanti all'iniziativa. La raccolta avverrà con la collaborazione del Banco Alimentare, delle Caritas parrocchiali, dei servizi sociali comunali e ovviamente della popolazione intera, che viene invitata a donare e a partecipare in modo attivo. Il progetto ha lo scopo di accorciare la distanza tra le persone, non solo attraverso la distribuzione di beni di prima necessità, ma anche attraverso l'inserimento di soggetti svantaggiati o con condizioni di disabilità nel ruolo di volontari che aiutano a raccogliere e distribuire, con l'ulteriore obiettivo, non secondario, di attuare l'integrazione di queste persone che non possono farlo in altri contesti.

Obiettivi raggiunti:

Grazie al finanziamento di 20.000,00 euro si potranno sostenere i costi per la realizzazione della bottega/magazzino finalizzata a coinvolgere la popolazione di 150 mila persone.

Contributo agli SDGs:



Ente richiedente	San Camillo - Società Cooperativa Sociale
Contributo erogato	59.145 euro
Titolo progetto	E.C.G. – E...Curati Gratis
Settore di intervento	Salute
Località	Foggia, Italia
Altre informazioni	Codice progetto 339



Descrizione del progetto:

Attraverso l'attività dell'unità di strada, oltre a fornire lo screening medico, si è provveduto a fornire informazioni sui corretti stili di vita e sensibilizzare la cittadinanza verso un'alimentazione sana. Parallelamente il progetto ha previsto un'attività di formazione di primo livello, rivolta ai ragazzi, con l'obiettivo di fornire ai partecipanti nozioni base su come intervenire in caso di Emergenza e Primo Soccorso. È stata attivata anche una formazione di secondo livello, rivolta ai dipendenti delle strutture dotate di defibrillatore, con l'obiettivo di fornire ai partecipanti nozioni su come utilizzare questo prezioso strumento salvavita e a saper gestire situazioni di pericolo di vita come l'arresto cardiaco.

Obiettivi raggiunti:

Grazie al finanziamento del valore di 59.145 euro è stato possibile allestire un camper, con medici e infermieri a bordo, che settimanalmente, ha fornito gratuitamente controllo dei parametri vitali e monitoraggio della situazione cardiologica a pazienti residenti in quartieri particolarmente svantaggiati.

Contributo agli SDGs:



E. BENEFICIARI: RIFUGIATI E IMMIGRATI

Ente richiedente	UNHCR
Contributo erogato	50.000 euro
Titolo progetto	“Emergenza Afghanistan”
Settore di intervento	Dotazione di beni di prima necessità
Località	Afghanistan
Altre informazioni	Codice progetto 474



Descrizione del progetto:

La situazione in Afghanistan nel settembre 2021 è precipitata drammaticamente con la presa di Kabul da parte dei talebani. Con tutti i mezzi possibili, i civili si sono dati alla fuga, dalla capitale e dal Paese. Migliaia di sfollati si sono riversati nella provincia di Kabul dalle altre province del Paese già sotto il controllo dei talebani, ricevendo nel migliore dei casi ospitalità da amici e familiari, o trovando riparo in

edifici pubblici e moschee. Un numero crescente di famiglie non ha trovato altra soluzione che dormire all'aperto in diverse parti della città. L'UNHCR, l'Agenzia ONU per i Rifugiati, ha lavorato da subito senza sosta, per garantire agli sfollati alloggi di emergenza e beni di prima necessità. Per aiutare a ridurre il rischio di diffusione della pandemia, UNHCR ha distribuito anche taniche per l'acqua e altri contenitori alle famiglie sfollate, particolarmente importanti nelle aree dove l'accesso all'acqua pulita era difficile.

Obiettivi raggiunti:

Fondazione Prosolidar ha deciso di essere al fianco di UNHCR con un contributo di 50.000,00 euro per l'acquisto di beni di prima necessità. L'assistenza ha compreso tende per famiglie, kit per l'igiene, articoli come coperte, stuoie per dormire e set da cucina, oltre a mascherine e altri presidi medico chirurgici per proteggersi dal COVID-19.

Contributo agli SDGs:



F. BENEFICIARI: OPERATORI

Ente richiedente	P.A. Croce Amica Volontari del Soccorso
Contributo erogato	80.000 euro
Titolo progetto	“Ambulanze sicure”
Settore di intervento	Salute
Località	Basiglio, Italia
Altre informazioni	Codice progetto 470



Descrizione del progetto:

I Volontari di Croce Amica operano da diversi anni nel soccorso sanitario con ambulanze e centri mobili di rianimazione e nell'accompagnamento gratuito di persone fragili. L'emergenza Covid-19 ha fatto emergere come le ambulanze convenzionali utilizzate siano dei luoghi ad elevato rischio di contagio, proprio a causa delle inadeguate condizioni dei mezzi.

Obiettivi raggiunti:

Grazie al finanziamento di 80.000,00 euro è stato possibile dotare i volontari della Croce Amica di un'innovativa ambulanza a pressione negativa, configurata e attrezzata in modo da contenere il rischio di contagio degli operatori da parte di pazienti infettivi, di minimizzare il rischio di contagio del paziente e inoltre, di facilitare le manovre di rianimazione cardio-polmonare, anche nel caso di pazienti altamente infettivi. Grazie all'attività dei volontari, tale ambulanza verrà impiegata gratuitamente per il trasporto degli utenti e farà da progetto pilota per la definizione di nuovi standard per le ambulanze.

Contributo agli SDGs:



H. BENEFICIARI: COMUNITÀ

Ente richiedente	ICEI - Istituto Cooperazione Economica Internazionale
Contributo erogato	36.300 euro
Titolo progetto	“Aumento della sicurezza alimentare delle comunità vulnerabili ai cambiamenti climatici e all'emergenza idrica”
Settore di intervento	Alimentazione, acqua e igiene
Località	Mozambico
Altre informazioni	Codice progetto 435



Descrizione del progetto:

Il progetto si propone di contribuire allo sviluppo rurale sostenibile nella provincia della Zambezia attraverso il rafforzamento del sistema agroalimentare locale e dei suoi principali attori: produttori, settore privato e autorità locali. All'interno del progetto, ICEI promuove le attività di agricoltura sostenibile basate sulla metodologia dell'agricoltura sintropica/agroforestry, creazione di vivai, riforestazione, creazione di unità SAF (Sistemi Agroforestali).

Obiettivi raggiunti:

Il contributo di 36.300,00 euro permetterà di integrare attività di sperimentazione volte a migliorare il modello produttivo grazie alla collaborazione con l'Università UniLicungo la più grande istituzione pubblica di istruzione superiore nella regione centrale del Mozambico, e a introdurre attività di orticoltura, grazie all'installazione di sistemi di irrigazione per diversificare la produzione, rendendo così disponibili alimenti sani e diversi nel corso di tutto l'anno.

Contributo agli SDGs:



Ente richiedente	Parrocchia Sant'Aurea
Contributo erogato	27.345 euro
Titolo progetto	“Ristrutturazione Teatro”
Settore di intervento	Sociale e diritti umani
Località	Roma, Italia
Altre informazioni	Codice progetto 473

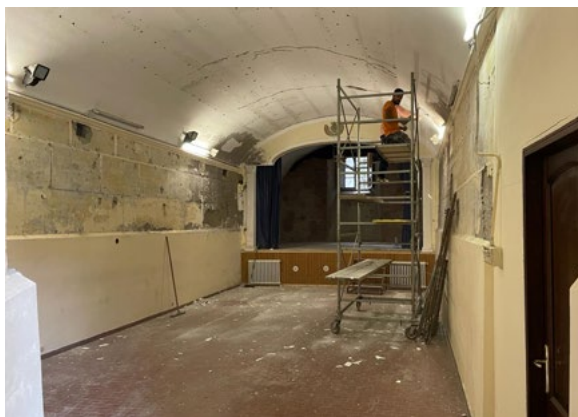

Descrizione del progetto:

Il progetto si pone l'obiettivo di creare un punto di aggregazione sociale a Ostia Antica sia per i giovani che per le associazioni culturali già presenti sul territorio e agevolare di conseguenza il dialogo e l'integrazione multi-culturale ed educativa. In particolare, il progetto prevede la ristrutturazione di una sala del teatro che consentirà di fornire ai gruppi parrocchiali uno spazio importante, dotandolo di attrezzature tecniche all'avanguardia da sfruttare per gli incontri formativi e catechetici delle varie realtà. La ristrutturazione consentirà di abbattere le barriere architettoniche presenti per agevolare l'accesso ai soggetti con disabilità, in quanto l'attuale accesso può avvenire solo tramite scale.

Obiettivi raggiunti:

Il finanziamento pari a 27.345,00 euro è stato utilizzato per la ristrutturazione della volta della sala del teatro, che presentava danni strutturali tali da compromettere l'agibilità dell'intera Parrocchia e causare il crollo del piano superiore, ove si trova l'Episcopio e il Salone Riario con gli annessi affreschi del Peruzzi.

Contributo agli SDGs:



4.4 Progetti approvati nel 2021

Per ognuna delle tipologie di dati analizzati gli interventi sono suddivisi in due aree principali, PROGETTI, che sono quelli di gestione ordinaria ed EMERGENZE, che corrispondono a interventi fatti in circostanze straordinarie (ad esempio terremoti, alluvioni, pandemie, etc.). Si segnala che sono state introdotte due nuove categorie sia di Aree di intervento che di Beneficiari, essendo diventati aspetti significativi in base ai progetti approvati e pervenuti.

Nel 2021 la Fondazione ha approvato 68 nuovi progetti di cui 47 in Italia e 21 in altri paesi del mondo, di questi solo due sono legati alle emergenze.

Di seguito un'analisi dei progetti approvati (ordinari ed emergenze) per Area di intervento, Area geografica e tipologia di Beneficiario, utilizzando come dati di ingresso i valori dei contributi erogati per ciascun progetto per l'anno 2021 entro il 31 dicembre.

Area di intervento

Le Aree di intervento analizzate sono:

- A. Alimentazione, Acqua e Igiene
- B. Attività economiche e infrastrutture
- C. Ambiente
- D. Dotazione di beni di prima necessità
- E. Formazione e Istruzione
- F. Salute
- G. Sociale e Diritti Umani
- H. Sport e attività motorie

Per quel che riguarda le Aree di intervento, nel 2021 l'area maggiormente interessata è quella della Salute per **progetti ordinari**, seguita a pari merito dall'area del Sociale e Diritti Umani e dalle Attività Economiche e Infrastrutture; questo a sottolineare la tendenza a supportare, non solo progetti di solidarietà fine a sé stessa, ma anche interventi che garantiscano una sostenibilità economica autonoma, anche a conclusione del finanziamento.

Aree di intervento relative ai progetti

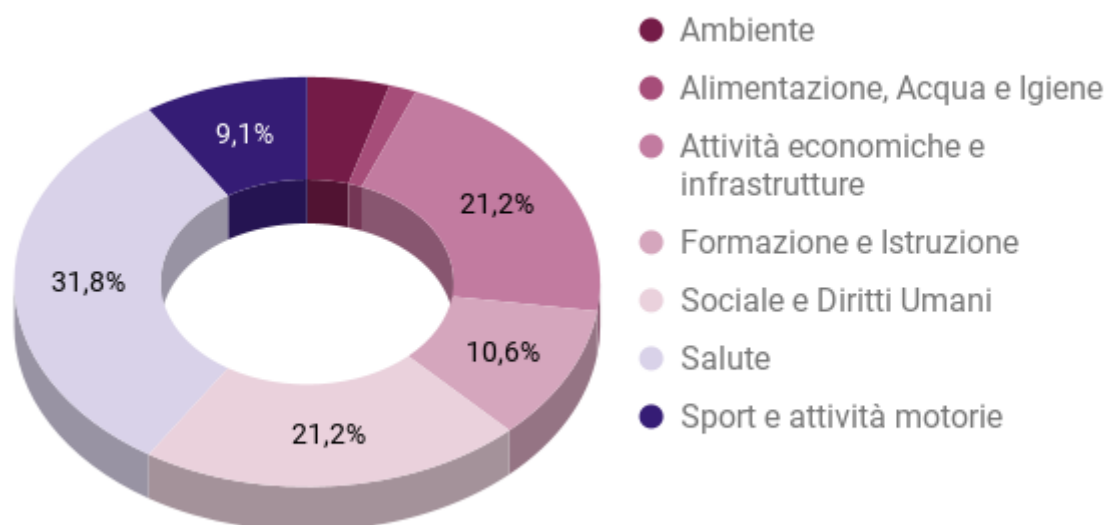

Per quel che riguarda le **emergenze**, quest'anno la Fondazione è intervenuta con due progetti uno in Italia in ambito sanitario e l'altro in Afghanistan, tramite la fornitura di beni di prima necessità.

Aree di intervento relative alle emergenze

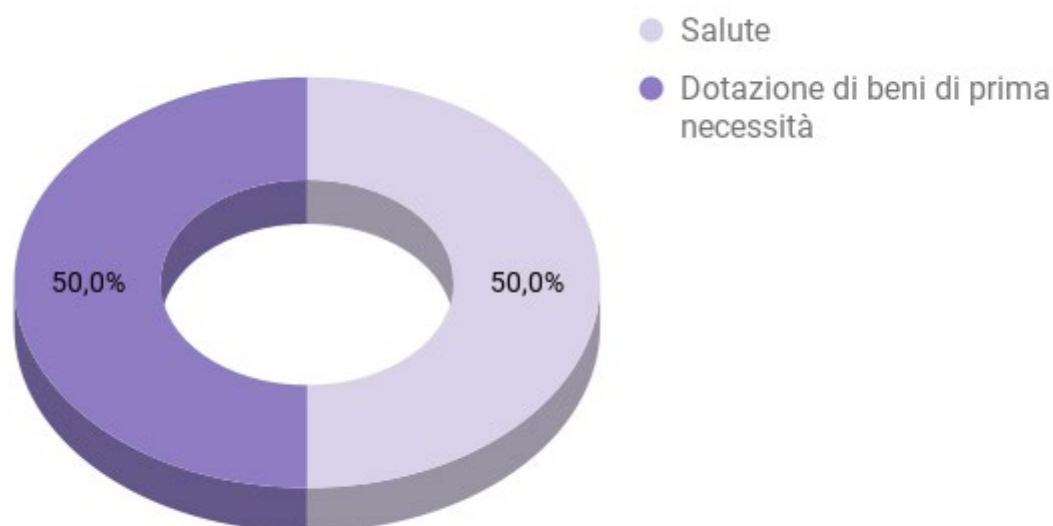

Area geografica

Per quanto riguarda la Distribuzione nel Mondo dei **progetti ordinari**, la maggior parte dei finanziamenti è andata a progetti in Italia (illustrati in un grafico successivo) e a seguire sono state supportate anche l'Africa e, in minor parte, l'Asia e l'America del Sud.

Distribuzione dei progetti nel mondo

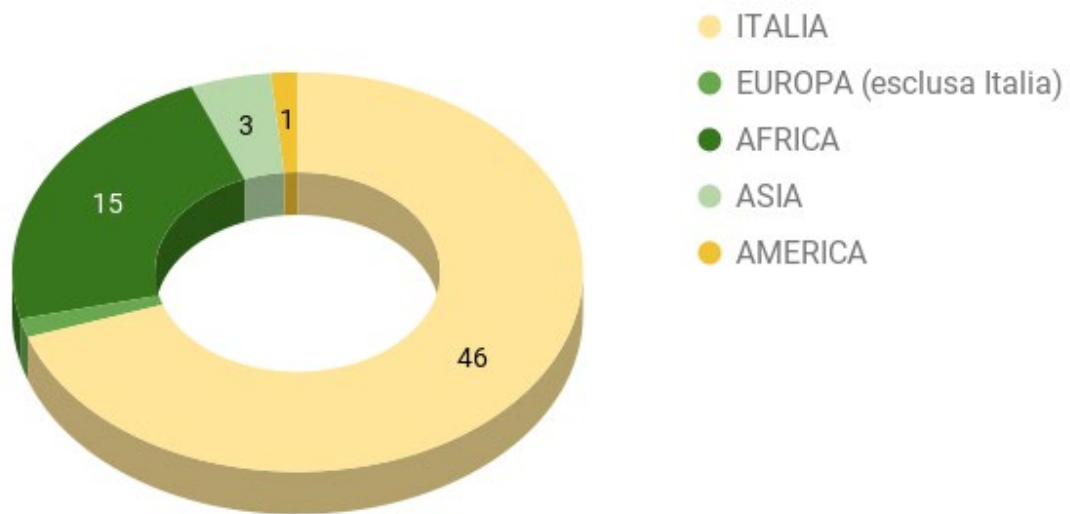

Distribuzione dei progetti in Italia

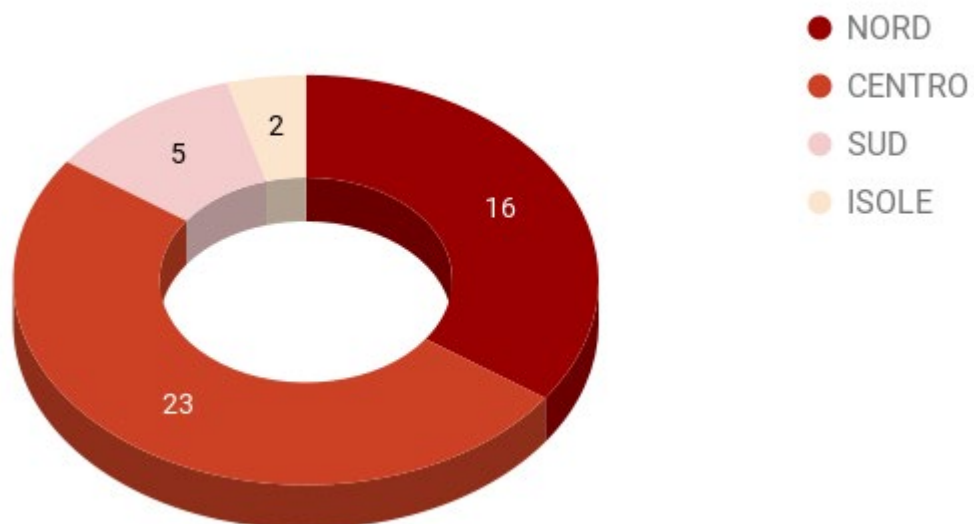

Per quel che riguarda le **emergenze**, il grafico riporta gli interventi fatti, uno in Italia e uno all'estero.

Distribuzione delle emergenze nel mondo



Tipologia di beneficiari

Per quel che riguarda la tipologia di Beneficiari, nel grafico dei **progetti ordinari** si nota la significativa attenzione dedicata a Malati e Disabili, subito seguita dai Bambini e Giovani, come per altro succedeva gli anni scorsi. Una piccola fetta viene dedicata alla nuova categoria degli Operatori, legati principalmente alla formazione di personale specialistico (nell'ambito medico o formativo).

Distribuzione dei beneficiari relativi ai progetti

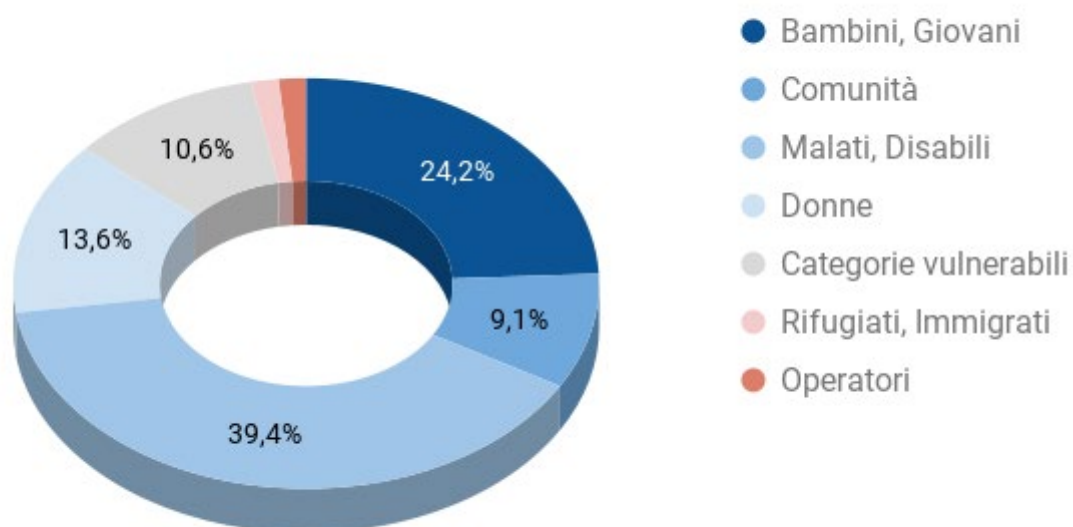

Relativamente alle **emergenze**, nell'ambito dei Beneficiari, sono evidenziati l'intervento a favore del Pronto Soccorso dell'Ospedale "Casa Sollievo della Sofferenza" di San Giovanni Rotondo e quello a favore dei rifugiati in Afghanistan.

Distribuzione dei beneficiari relativi alle emergenze

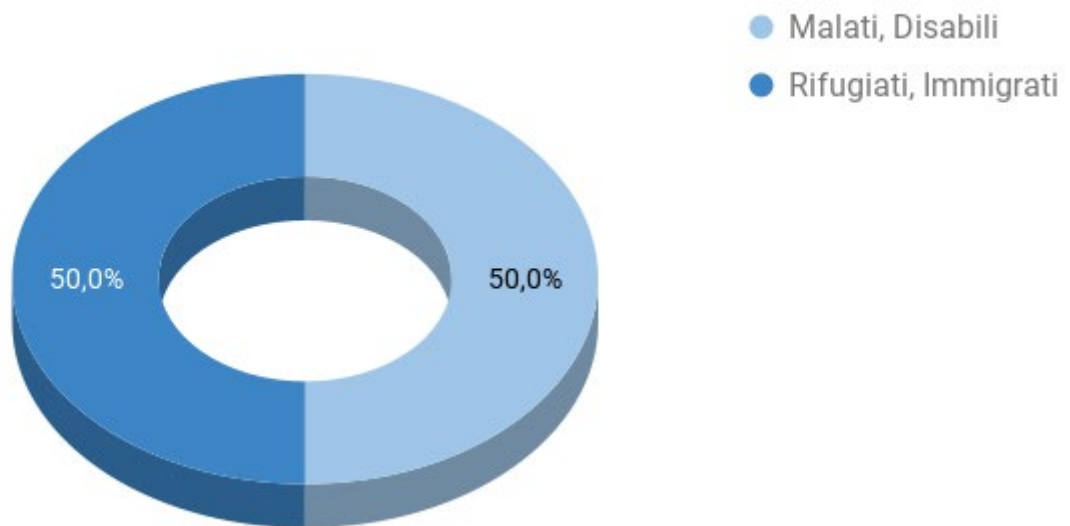

Progetti approvati, per regioni, in Italia nell'anno di bilancio 2021

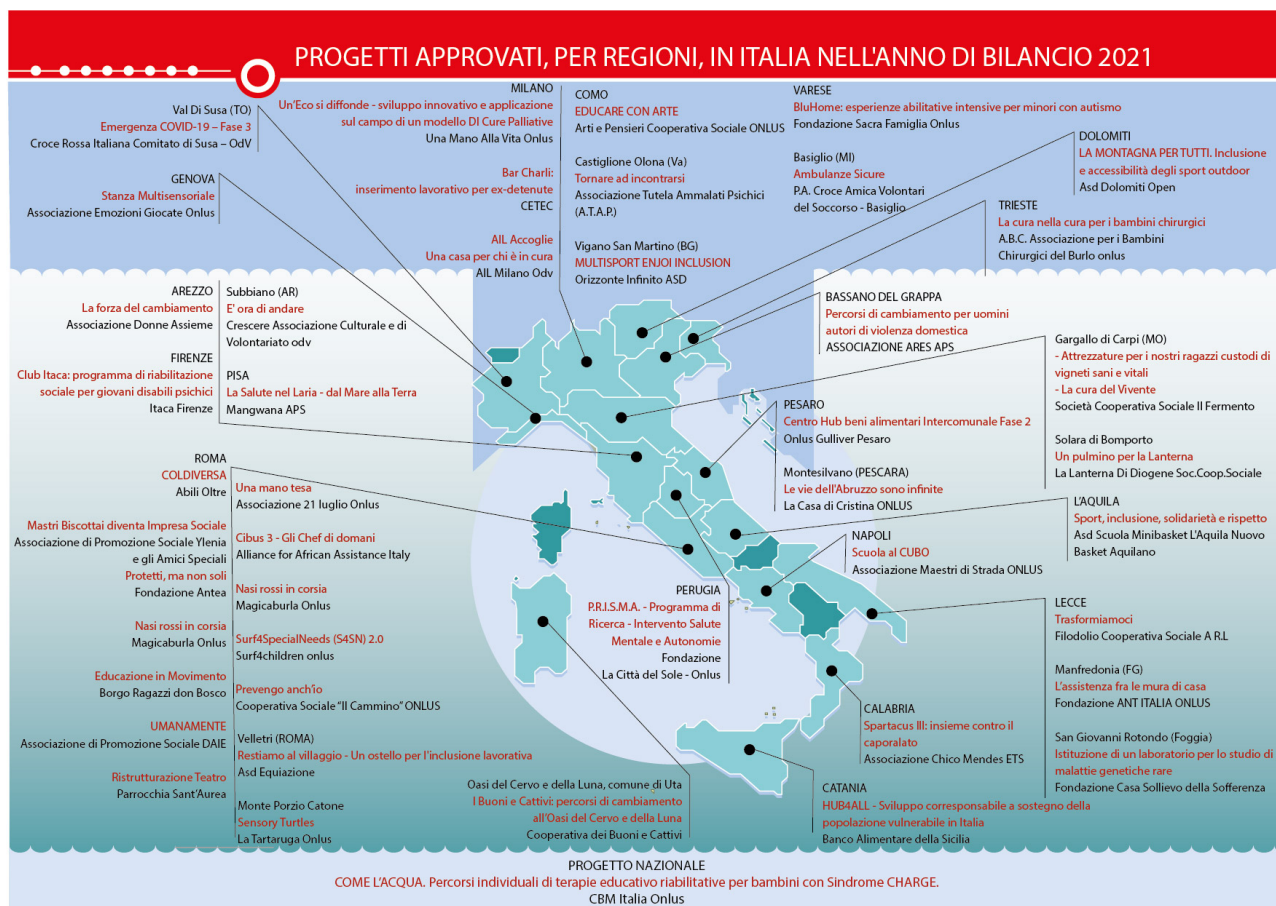

Progetti approvati, per paesi esteri, nell'anno di bilancio 2021

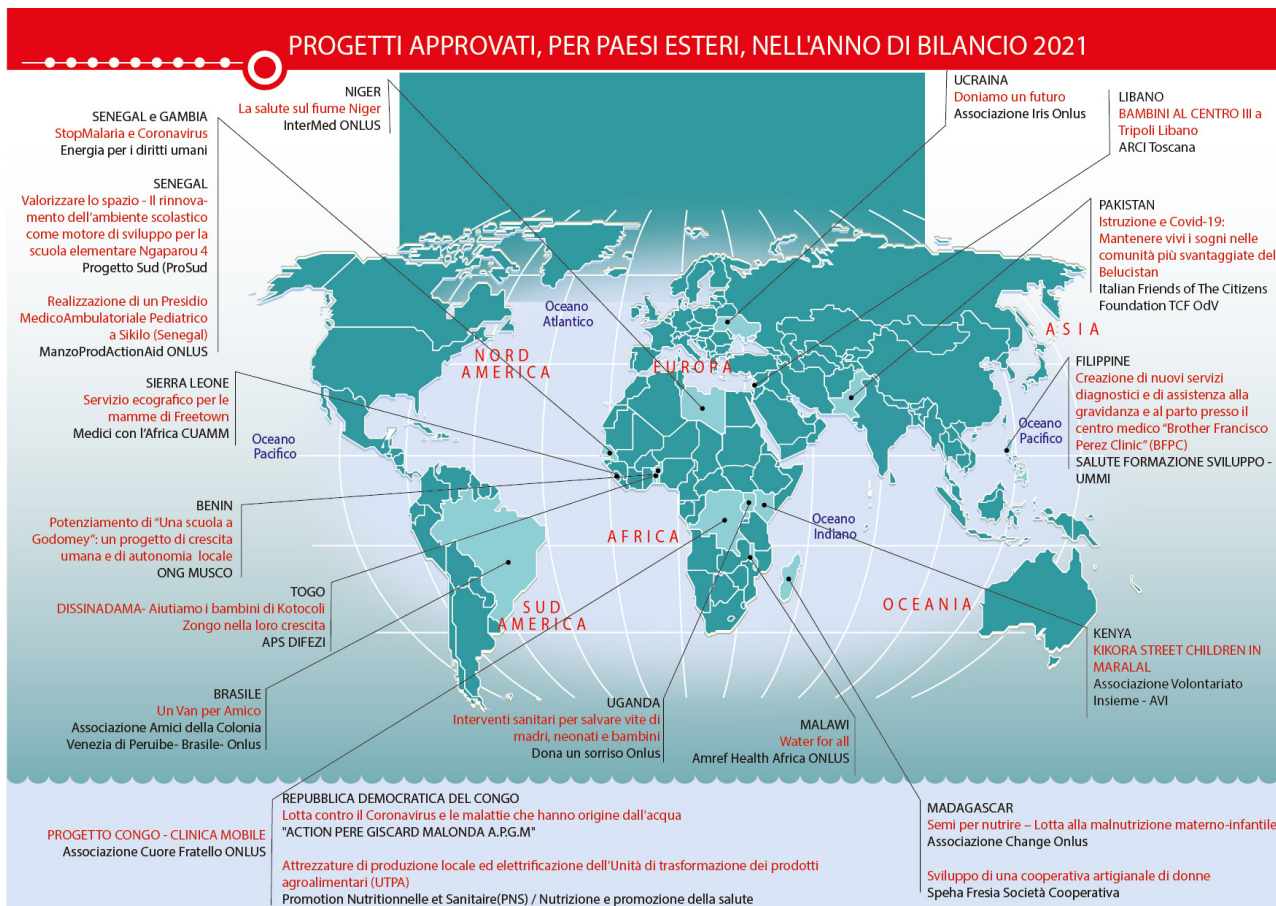

5. Situazione economico-finanziaria

5.1 Stato patrimoniale

ATTIVO

	Stato patrimoniale Attivo	31/12/2021	31/12/2020
A)	Quote associative o apporti ancora dovuti		
	Totale quote associative o apporti ancora dovuti	0	0
B)	Immobilizzazioni		
I -	<i>Immobilizzazioni immateriali</i>		
	Valore lordo	0	0
	Totale immobilizzazioni immateriali	0	0
II -	<i>Immobilizzazioni materiali</i>		
	Terreni e fabbricati	141.240	141.240
	Ammortamenti	0	0
	Totale immobilizzazioni materiali	141.240	141.240
III -	<i>Immobilizzazioni finanziarie</i>		
	Altre immobilizzazioni finanziarie	0	0
	Totale immobilizzazioni finanziarie	0	0
	Totale immobilizzazioni (B)	141.240	141.240
C)	Attivo circolante		
II -	<i>Crediti</i>		
	Crediti tributari	7.920	3.829
	Crediti verso altri	32.149	33.563
	Totale crediti	40.069	37.392
III -	<i>Attività finanz. che non cost. immobilizzazioni</i>		
	Totale attività finanz. che non costit. immobilizzazioni	0	0
IV -	<i>Disponibilità liquide</i>		
	Depositi bancari e postali	2.496.080	2.127.484
	Denaro e valori in cassa	110	212
	Totale disponibilità liquide	2.496.190	2.127.696
	Totale attivo circolante (C)	2.536.259	2.165.088

D)	Ratei e risconti		
	Totale ratei e risconti (D)	-	
	Totale attivo	2.677.499	2.306.328

PASSIVO

	Passivo	31/12/2021	31/12/2020
A)	Patrimonio netto		
I -	<i>Fondo dotazione dell'ente</i>	441.240	441.240
II -	<i>Patrimonio vincolato</i>	1.635.085	1.569.383
	Riserva patrimoniale Ass. TFA	17.374	17.374
	Fondo attività istituzionale	1.617.711	1.552.008
III -	<i>Patrimonio libero</i>	0	0
IX -	<i>Avanzo/(disavanzo) contabile dell'esercizio</i>		
	Avanzo/(disavanzo) contabile dell'esercizio	377.851	65.702
	Totale patrimonio netto	2.454.176	2.076.325
B)	Fondi per rischi e oneri		
	Altri fondi per rischi ed oneri	150.000	150.000
	Totale fondi per rischi ed oneri	150.000	150.000
C)	Trattamento di fine rapporto di lavoro subordinato	31.080	32.523
D)	Debiti		
	Debiti verso banche	512	457
	Debiti verso fornitori	18.672	18.628
	Debiti tributari	16.515	15.353
	Debiti verso istituti di previdenza e di sicurezza sociale	5.377	7.623
	Debiti verso dipendenti e collaboratori	1.169	5.419
	Debiti verso altri	0	0
	Totale debiti	42.244	47.480
E)	Ratei e risconti		
	Totale ratei e risconti	0	0
	Totale passivo	2.677.499	2.306.328

5.2 Rendiconto gestionale

ONERI E COSTI	31/12/2021	31/12/2020	PROVENTI E RICAVI	31/12/2021	31/12/2020
A) Costi ed oneri da attività di interesse generale			A) Ricavi, rendite e proventi da attività di interesse generale		
1) Materie prime, sussidiarie, di consumo e merci	780	-	1) Proventi da quote associative e apporti dei fondatori		
2) Servizi	91.001	38.237	2) Proventi dagli associati per attività mutuali		
2bis) per Progetti	2.074.105	2.346.753	2bis) Proventi da attività tipiche	2.683.195	2.735.542
3) Godimento beni di terzi			3) Ricavi per prestazioni e cessioni ad associati e fondatori		
4) Personale	122.429	174.454	4) Erogazioni liberali		
5) Ammortamenti			5) Proventi del 5 per mille		
5bis) svalutazioni delle imm. Materiali ed imm.li			6) Contributi da soggetti privati		
6) Accantonamento per rischi			7) Ricavi per prestazioni e cessioni a terzi		
7) Oneri diversi di gestione	17.860	8.674	8) Contributi da enti pubblici		
8) Rimanenze iniziali			9) Proventi da contratti con enti pubblici		
9) Accantonamento a riserva vincolata per decis. Orani istit.	-	100.612	10) Altri ricavi, rendite e proventi	5.193	779
10) Utilizzo riserva vincolata per decis. Orani istit.			11) Rimanenze finali		
Totale	2.306.175	2.668.731	Totale	2.688.388	2.736.321
			Avanzo/Disavanzo attività di interesse generale	377.019	66.811
B) Costi ed oneri da attività diverse			B) Ricavi, rendite e proventi da attività diverse		

1) Materie prime, sussidiarie, di consumo e merci			1) Ricavi per prestazioni e cessioni ad associati e fondatori		
2) Servizi			2) Contributi da soggetti privati		
3) Godimento beni di terzi			3) Ricavi per prestazioni e cessioni a terzi		
4) Personale			4) Contributi da enti pubblici		
5) Ammortamenti			5) proventi da contratti con enti pubblici		
5bis) svalutazioni delle imm. Materiali ed imm.li			6) Altri ricavi rendite e proventi		
6) Accantonamento per rischi			7) Rimanenze finali		
7) Oneri diversi di gestione					
8) Rimanenze iniziali					
Totale			Totale	-	-
			Avanzo/Disavanzo attività diverse	-	-
C) Costi ed oneri da attività di raccolta fondi			C) Ricavi, rendite e proventi da attività di raccolta fondi		
1) Oneri per raccolte fondi abituali			1) Proventi da raccolta fondi abituali		
2) Oneri per raccolte fondi occasionali			2) Proventi da raccolta fondi occasionali		
3) Altri oneri			3) Altri proventi		
Totale			Totale	-	-
			Avanzo/Disavanzo attività di raccolta fondi	-	-
D) Costi e oneri da attività finanziarie e patrimoniali			D) Ricavi, rendite e proventi da attività finan. e patrimoniali		
1) Su rapporti bancari			1) Da rapporti bancari	1.960	4.856
2) Su prestiti			2) Da altri investimenti		
3) Da patrimonio edilizio			3) Da patrimonio edilizio		
4) Da altri beni patrimoniali			4) Da altri beni patrimoniali		
5) Accantonamenti per rischi			5) Altri proventi		

6) Altri oneri					
Totale			Totale	1.960	4.856
			Avanzo/Disavanzo attività finanziarie e patrimoniali	1.960	4.252
E) Costi ed oneri di supporto generale			E) Proventi di supporto generale		
1) Materie prime, sussidiarie, di consumo e merci			1) Proventi da distacco del personale		
2) Servizi			2) Altri proventi di supporto generale		
3) Godimento beni di terzi					
4) Personale					
5) Ammortamenti					
5bis) svalutazioni delle imm. Materiali ed imm.li					
6) Accantonamento per rischi ed oneri					
7) Altri oneri					
8) Accantonamento a riserva vincolata per dec. degli or. Soc.					
9) Utilizzo a riserva vincolata per dec. degli or. Soc.					
Totale			Totale	-	-
			Avanzo/Disavanzo attività finanziarie e patrimoniali	-	-
Totale Oneri e costi	2.306.175	2.669.335	Totale Proventi e ricavi	2.690.348	2.741.177
			Avanzo/Disavanzo d'esercizio prima delle imposte	384.173	71.842
			<i>Imposte</i>	<i>6.322</i>	<i>6.140</i>
			Avanzo/Disavanzo d'esercizio	377.851	65.702

Costi e oneri da attività di interesse generale

L'importo pari a euro 2.306.175 è relativo a:

- Costi per materie prime per euro 780;
- Costi per servizi, con particolare ai progetti finanziati per euro 2.074.105. Tale voce si riferisce alle quote di finanziamento erogate nel corso dell'esercizio in commento al netto dei progetti finanziati con Fondo dedicato;
- Costi per servizi generali per euro 91.001, che comprende le "Spese generali Fondazione" per euro 7.362.
- Spese per il personale dipendente per euro 122.429.

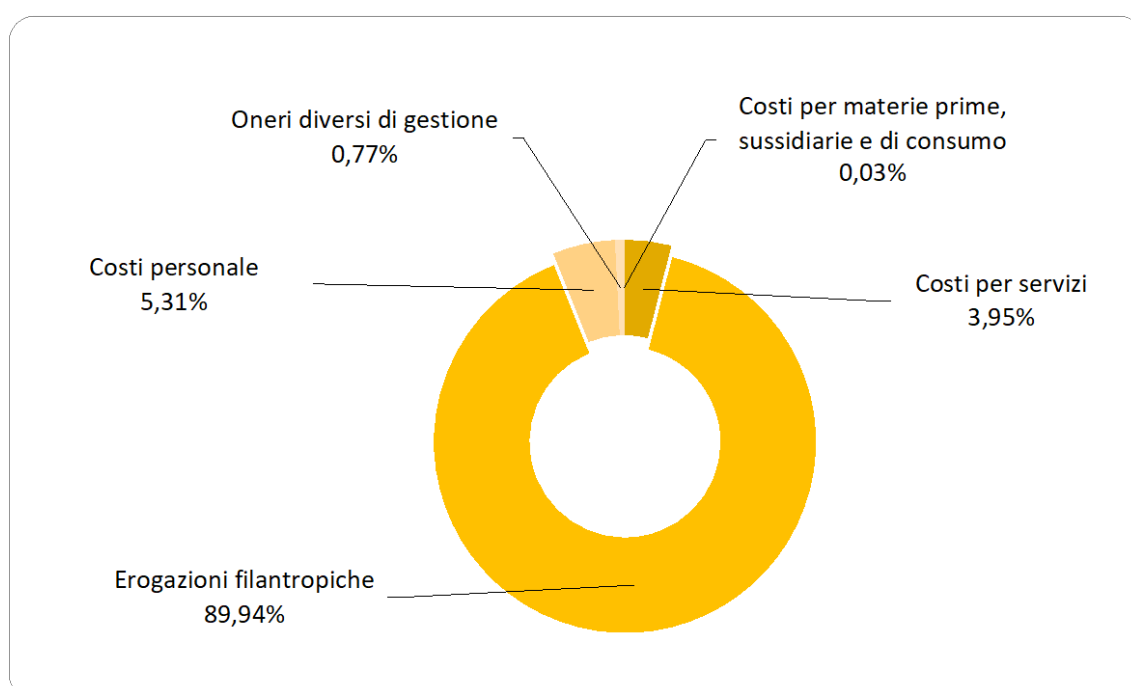

Ricavi, rendite e proventi da attività di interesse generale

L'importo pari a euro 2.683.195 si riferisce alle liberalità rivenienti dalle aziende e dai lavoratori del settore del credito sulla base di quanto previsto dal contratto nazionale di lavoro del settore stesso.

Come da accordo stipulato il 24 ottobre 2011, gli aderenti al protocollo d'intesa per le iniziative di solidarietà, versano 6 euro pro-capite e pari importo viene versato anche dalla Banca o altro soggetto aderente. Le somme raccolte per progetti specifici hanno trovato diretta allocazione in apposite voci dello Stato Patrimoniale, come indicato dal principio contabile n. 2 per le Onlus.

In via residuale, la somma di euro 5.193 attiene alla rilevazione degli arrotondamenti attivi oltre che delle sopravvenienze rilevate nel corso dell'esercizio in commento.

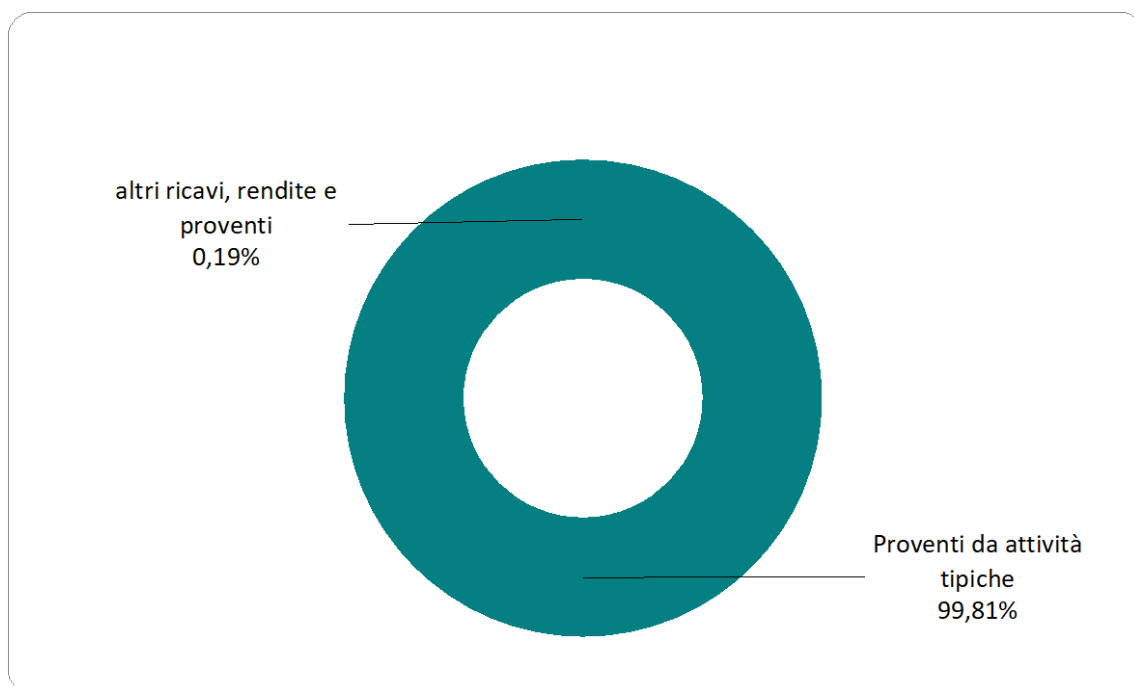

Dall'analisi del bilancio si evince che circa **il 90% dei costi da attività di interesse generale sono relativi all'attività filantropica della Fondazione**. Questo dato denota un utilizzo efficiente delle risorse e costi di struttura minimi.

Prosolidar, infatti, adotta da sempre un metodo di lavoro agile e smart, che consente ai dipendenti da una parte di conciliare tempi di vita e di lavoro (valore caro a una Fondazione come Prosolidar, rappresentata al 50% dalla parte sindacale) e alla Fondazione dall'altra di destinare maggiori risorse allo svolgimento della propria missione.

Attività di raccolta fondi

Nel corso del 2021 la Fondazione non ha svolto attività di raccolta fondi.

6. Monitoraggio svolto dall'Organo di controllo

La Fondazione Prosolidar, essendo dotata della qualifica Onlus, ha la possibilità di mantenere ancora il proprio statuto, la cui ultima revisione è avvenuta nel 2015, e il sistema di governance non adeguato alle disposizioni di cui al Codice del Terzo settore, sino a quando non sarà perfezionata l'iscrizione della Fondazione medesima nel Registro unico nazionale del Terzo settore (si veda anche Sezione 1.1 del presente Bilancio sociale).

Per tale motivo, la Fondazione non ha ancora nominato un Organo di controllo, così come questo è inteso dall'art. 30 del citato Codice del Terzo settore. Tale articolo al comma 7 recita anche che: “[l]’organo di controllo esercita inoltre compiti di monitoraggio dell’osservanza delle finalità civiche, solidaristiche e di utilità sociale, avuto particolare riguardo alle disposizioni di cui agli articoli 5, 6, 7 e 8, ed attesta che il bilancio sociale sia stato redatto in conformità alle linee guida di cui all’articolo 14. Il bilancio sociale dà atto degli esiti del monitoraggio svolto dall’organo di controllo”.

La norma di cui sopra resta, quindi, al momento inapplicabile per la Fondazione, la quale si dota ancora oggi di un Collegio dei Revisori, i cui requisiti e attribuzioni non coincidono con quelle previste ai sensi del citato art. 30 del Codice del Terzo settore.

Sede legale:

Piazza del Gesù 49, 00186 Roma

Codice fiscale:

97660190584

Sito web:

www.fondazioneprosolidar.org

Email:

fondazione@fondazioneprosolidar.org

Tel:

06 676 7715

Realizzato da

Avv. Gabriele Sepio

Studio Tributario e-IUS

A cura di

Alessandro Bianchi

Natalia Ramirez